800913

平報

中華民國三十年四月一日(星期二)
地址上海福州路四三六號
電話九七〇四〇 九七〇四八 九七〇四九
第二百三十三號
今日本報二張售國幣八分五釐
公共租界登記證C字八三二號
法租界許可證A字二九一七號

定報價目	
一個月	二元五角
三個月	七元
半年	十三元
全年	廿五元
國外郵資外加	

廣告刊例	
報名下	登於報名下以二十二個字高爲一行每方每日國幣一共二十行每一百元
頭等	長行以八十個字高爲每行每次以二行起碼每日國幣七元二角
特等	登於新聞欄中以四十字高爲一行每次三行起碼每日每行國幣三元六角
分類	登於新聞欄內以十二個字高爲一行四行起碼每日每行國幣一元二角

版面以一百六十行爲準 新五號字爲標準

具體實現中日合作 儘速促成全面和平
周副院長期望兩國共同努力

(南京卅一日電)昨(卅)日爲國府還都一周年紀念日、當晚七時、行政院副院長周佛海氏、在東亞俱樂部廣播演講、語意懇摯、令人感奮、茲錄原詞如下、

國民政府還都到今天已經一年了、我們在具有歷史意義的今天、究竟有甚麼感想、當然國民政府的還都、不是件容易的事、我們經了許多艱難困苦費了許多慘淡經營、纔能在戰爭中成爲廢墟的南京、重新建立起國民政府來、使政府法統、繼續不斷、使一切政綱政策所依據的三民主義、重新發揚光大起來、所以在今天周年紀念的時候、我們第一個感想是慶祝、但是從另一方面想起來、我們隨着慶祝的意思之後、就要繼續發生起來的感想、便是慚愧、便是警惕、接着慚愧和警惕的意思、我們便覺得要下更大的決心和毅力、去作更緊張、更切實、更勇猛的努力和奮鬥、

國民政府的還都、是和平運動的開始、而不是和平運動的完成、以爲國民政府還都乃是和平運動完成的人是大大的錯誤、我們一切的工作、應該在國民政府還都以後、纔算是開始的、我們的努力、分兩方面進行、第一、我們要把中日合作的原理原則在事實上去具體化、換句話說、我們要把豔電和近衛聲明中的原則、一樣樣一件件的具體化、事實化、雖然在全面和平還沒有成功的現在、這些原則不能全部立卽實現、但是要盡最大的能力、在可能之內、求其兌現、否則單是聲明、不能取信於國人、單是原理原則、不能滿足國民切迫需要、第二就是要從局部的和平、擴大至全面和平、在中國領土之內戰爭行爲如果沒有停止、不單是抗戰區域的民衆、不能解除痛苦、就是和平區域內的人民、也得不到幸福、此其一、我們是主張中日合作、以謀共存共榮的、但是在中國的某一部分、中國人和日本人做朋友、在中國的另一部分、中國人和日本人做仇恨的矛盾現象、如果不消滅、眞正的共存共榮是萬萬做不到的、此其二、因爲這些原因、所以和平原則的具體化、和和平區域的全面化、乃是國民政府還都以後的兩大工作方針、兩大努力目標、我們這一年以來、是循着這兩大方針、向着這兩大目標、努力邁進的、

一年來和運進展 成就較預期尚遠

我們的努力的成績如何呢、我們很慚愧的說、我們的理想和預期、實在都沒有做到、我們很知到這樣劃時期的歷史上的偉大事業、不是輕容易的短期內可以成功的、我們也知道和平的實現、比較戰爭的實行、要難得多、戰爭尙且不是短時期內所能醞釀、和平豈是短時期內所能實現、中日這次空前的慘劇、是甲午戰爭以後、經過九十年的醞釀、纔爆發的、戰爭尙且這樣不容易、和平豈是咄嗟之間可以辦到、但是這些道理實在不能拿來對己自慰、對人解釋、我們過去的成績、實在和預期的相差得太遠、這實在是沒有理由可以自己安慰、也沒有理由可以得人原諒、

我們先從第一點來看、和平原則是否已經具體化、不待說、調整中日關係的基本條約、去年費了半年的光陰、和莫大的心血、算是簽訂了、和平的基本原則、比較豔電和近衛聲明、是進一步的具體化了、但是這樣的具體化、仍然是紙面上的具體化、紙面上文字上的具體化、不足以滿足人民切迫的要求、不足以推動和平運動的進展、我們所需要的是事實上的具體化、過去一年中、和平原則之事實上的具體化、當然也很多、但是不僅是距我們的理想相差幾萬里、就是和我們的預期也沒有達到萬一、這不是我們所存的希望太奢、實在是我們所成就的太少、中日雙方傳統的觀念、還是牢不可破的頑强的存在着、中日雙方對於新時代新事態的認識、還不澈底、中日雙方互信、還不充分、雙方中下級幹部拘泥於事務上的立場、缺乏遠大的政治見解、再加上一方面在和平、一方面仍在戰爭的特異狀態、這些都是和平原則事實上的具體化的暗礁、因爲有這些暗礁存在、所以中日雙方的當局和有識之士相互談論原理原則的時候、都是說得非常好聽、非常明白、但是一遇到具體的事實、甚至於很小的事實、雙方都是莫可奈何、無法解決、因爲這些原因、所以這一年的成績、不僅是中國人民、認爲不滿足、就是日本人民、也不見得不失望、我們處在中國人民不滿足、日本人民失望的環境中、那能不慚愧、那能不警惕、

對促成全面和平 將作更適當努力

我們再從第二點看、就是全面和平的運動、是否有相當的進展、我們這一年中間、除掉在國民政府統轄的範圍以內、努力求和平原則之事實上的具體化以外、對於促成全面和平、也有了許多的努力、就是我個人所經手辦理的也是不少、這些經過、雖然已成爲過去的事實、但是現在仍舊不能發表、不幸我們這些努力、也都成爲泡影、我們深知道、和平原則之不能事實上的具體化、以及國際關係的複雜變化、乃是全面和平的最大障礙、在一方面、中日問題、已變成世界問題的一部分、因爲這種客觀的事變、便產生中日問題須拖延下去、和世界整個問題同時解決的主觀的主張、因此、對於中日間的全面和平、不願意在世界整個問題、沒有清算之前、首先去實現、在另一方面、就

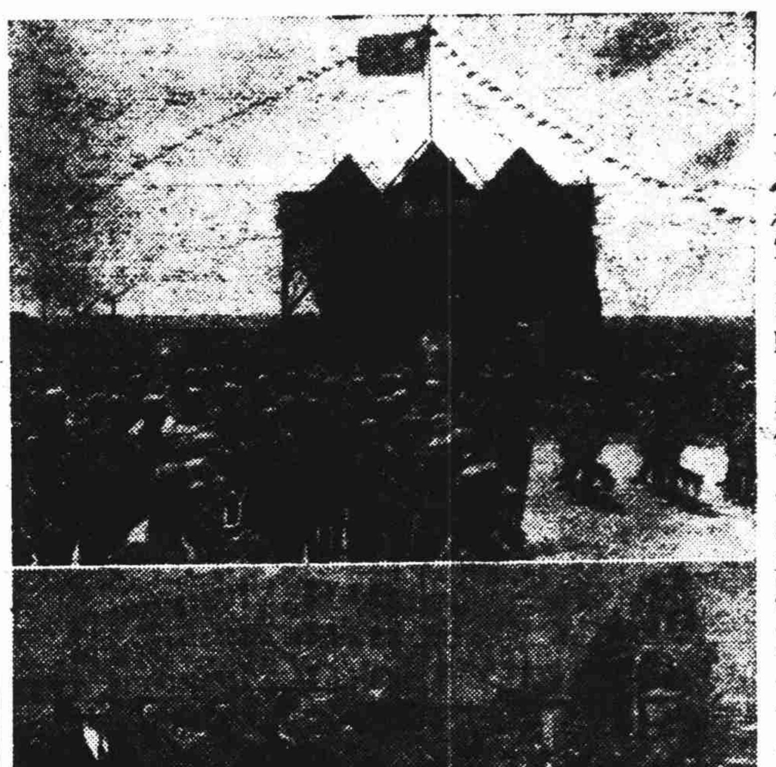

國府還都週年紀念閱兵典禮在中央警官學校前隆重舉行(上)受檢軍士列隊入場(下)汪主席及各部會長官步入閱兵場

期、這不僅是中國人民悲觀、而且日本人民也失望、在中國人民悲觀、和日本人民失望之下、我們焉得不慚愧、焉得不警惕、

中日應協力掃除 傳統的錯誤觀念

我不是故意要在這個可慶祝的一天、說這些煞風景的話、我也知道反對者會以我這個廣播材料、去做惡意的宣傳、但是我却要本着汪先生「講老實話」的精神、赤裸裸的說明事實的眞相、明白了這些現象、再去求這些現象的原因、明白了這些原因、便可設法可解決去推進、

我們由慚愧而警惕、由警惕而以更堅强的決心和毅力、向着我們的目標邁進、我們相信只要方針不錯、方向正確、途中的險阻艱難、都有法子可以突破的、要把過去對日對華的錯誤的傳統觀念一掃而空、中日雙方對於新時代、新事態的認識、要澈底起來、中日雙方的互信、要堅强而普遍起來、如果能够這樣、和平原則可以一件件的事實上其體化、就是全面和平的基礎也可以奠定、由奠定而發展、要這樣、國民政府才能滿足中國人民的要求、才能符合日本人民的期待、中國方面要努力、日本方面也要努力、

南土作外交商談 傳將締防務協定

(安加拉卅一日路透社電)駐土南國公使、現啓程返南國京城、聞被南政府召回、以備諮訊、

(安加拉卅一日海通社電)此間消息靈通人士稱、南斯拉夫駐土大使施曼柯維志、得新政府電召回國述職、聞卽將啓程回國、

(斯丹埠卅一日合衆社電)據信昨日安加拉會舉行外交談判結果、土耳其及南斯拉夫或將締結防務協定、南斯拉夫駐土大使施曼柯維正曾與土耳其外長薩拉卓格魯作長談、據傳此爲南國開始接受數月前土耳其所提出方案之先聲云、可靠方面謂、土耳其提議南斯拉夫與土耳其對於兩國邊境之共同防務、應成立一種默契、據稱、施曼柯維志不久卽將啓程返國、消息靈通方面相信、土耳其與南斯拉夫談判時、除關於防禦之軍事行動外、似未曾承諾任何拘束、觀察家有謂安加拉之談判結果、南土或將共同發表宣告、以後希臘亦或將加入、而成爲南希土防禦集團云、

(南國京城卅一日合衆社電)新政府今日首次宣布新政綱、南斯拉夫採取若干步驟、以保證邊境、同時南國正增强國防、該國軍隊在前綫多處、與德軍相對峙、新總理西摩維區將軍稱、深相信南國卽將採取之步驟、當不致引起鄰國之不安、因南國之意向實甚和平也、南國所欲者、僅爲與鄰國合作、而堅主維持國家之完整、

艾登偕參謀長返雅典續商 巴爾幹局勢將有新的爆發

(雅典卅一日路透社電)英外相艾登及英帝國軍總參謀長狄爾、已返抵雅典、繼續與希政府商討、目的在防止戰事擴至巴爾幹、

克羅地族與新政府 合作問題將獲解決

(南國京城卅一日海通社電)克羅地領袖馬卲克博士之代表柯舒蒂區博士、今晨抵此、柯氏爲克羅地農民黨之副領袖、將與南國新內閣之領袖人物、研討塞爾維人與克羅地人繼續合作之方法、新總理西摩維區將軍、於柯氏抵達貝爾格剌德後、卽行延見、共商要務、

(南國京城三十一日哈瓦斯社電)克羅地黨領袖卽新任內閣協理馬卲克、於奉命之後、姍姍來遲、迄今尙在柴格萊勃城、頃悉渠當於下星期二日前來京城、此際雖未正式宣佈願否就職、但一般人認爲此項問題、殆已在原則上獲有解決、據聞馬卲克所以躊躇不決者、乃欲明瞭新政府對於塞爾維亞與克羅地兩族、前於一九三九年八月二十六日所成立之協定、是否加以尊重、因此派遣克羅地省長蘇巴歇克前來京城、與當局會談、以期獲有必要的保證、蘇氏已於今日返抵柴格萊勃城、

日宮內省變更組織

(東京三十一日中央社電)日宮內省前爲改革機構、並刷新人士、起草「宮內省新體制案」、今日該案已蒙日皇批准、卽日實施、此次改革、係應目前國內情勢、新設總務局、並將皇室警察部昇格爲局、同時人事面亦有更動、

羅馬熱烈歡迎中 松岡專車入義境

(柏林三十一日路透社電)日外相松岡已啓程前往羅馬、

(羅馬三十一日哈瓦斯社電)日外相松岡洋右、今晨六時四十分自柏林到達德義兩國邊界勃倫納口、義大利高級官員多名及日本駐義大使堀切、均到該處車站迎迓、松岡一行旋於七時十五分乘坐原車前來此間、本日午後六時當可到達、此間全城現已滿懸日德義三國國旗、準備歡迎、

(柏林卅日中央社電)日本松岡外相逗留此間、爲期雖僅四日、然會談之收獲則殊爲滿足、其內容一如聲明書所發表者、乃以三國條約作骨幹、包括政治經濟軍事、並協力各方面問題、松岡并擬將日德會談之內容、往羅馬與義大利當局舉行協議、再攜其內容、於四日重返柏林、再度會見希特勒與里賓特洛甫、作最後一次之重要會談、

(米蘭卅一日海通社電)義大利報章今晨對松岡報聘羅馬、表示誠摯之歡迎、米蘭晚報指陳、所有國際問題直接對德義日三國發生影響、且具有共同利害之性質者、松岡將與首相墨索里尼及外長齊亞諾討論云、

南國封鎖邊境

(倫敦卅一日路透社電)德方無綫電台昨夜聲稱、南國當局已將南國與奧地利邊界封閉、又德官方通訊社稱、僑居南國克羅地區之德人、已接離境通知、第一列專車、載德人約八百人、已於昨晚駛離、

英陸空軍精銳部隊 抵新加坡增防
歐戰發生後增防遠東第一次

(新加坡卅一日路透社電)歐戰發生後、自英國派至遠東之第一批英國陸軍與空軍、現已抵新加坡、此項消息係遠東英軍總司令樸芳爵士昨日公佈者、樸芳宣稱、新到陸軍大都爲著名印度軍隊、內有砲隊步隊與機械化部隊、印兵中有本擅布兵與信奉回教之戰士、及來自印度北部與南部、而空軍中則有若干以驍勇著聞之英籍戰鬥機駕駛員、印度與澳洲皆已遣派大軍到此、今後將繼續爲之、他處戰地形勢現已日有起色、故來自遙遠如英倫者之軍隊、不獨能調至遠東服役、且能於英方海上交通當受海面與天空之襲擊時、安然抵此、來此增援之軍隊、多曾參加戰役、且有因第一年戰事教訓而得之各種最新式配備云、新加坡以熱烈情緒歡迎此生力軍、當印兵精神抖擻下船登陸時、碼頭上有印人數百向之歡呼、

(東京三十一日海通社電)據頃由馬來半島抵此之日輪米蘭丸船長稱、英方在新加坡周圍所佈之水雷陣、因無相當管理辦法、時常失事、新近有前往香港之英貨船(七千噸)一艘觸雷、事前另有挪威船、亦遭同樣命運、

法輪拒絕英方搜查 地中海展開砲戰
維希已向英倫提嚴重抗議

(倫敦卅一日路透社電)昨晨地中海英艦實施其合法的交戰國權利、企圖攔阻搜查法方護航隊之商船四艘、遭阿爾吉里亞海岸之法方砲隊轟擊、英艦乃開砲還擊、英海軍部公報稱、英艦隊駛返直布羅陀時、二度遭法轟炸機隊襲擊、未受損害、亦無死傷、英當局接訊、悉法方驅逐艦一艘護送、法商船四艘、載有運交德國之重要戰品、將經過直布羅陀海峽、乃令英艦加以干涉、該護航隊在西班牙領海內駛過海峽、英艦待法船駛離西領海後、命其停駛、以便施行搜查、英艦此舉、係實施其合法之交戰國權利、乃附近法方海岸砲隊竟開火轟擊、英艦迫不獲已、開砲還擊、當見彈中海岸砲隊、觀於法方砲隊所取行動、英艦極有向法商船開火轟擊之理由、但爲人道起見、並未開火、法商船乃得駛入附近阿爾吉里亞之尼摩爾港、倫敦方面披露、該四法船中、至少有一艘載有橡皮、此乃德國甚感短絀者、負責方面聲稱、法船中至少有一艘係從曼谷載橡皮駛出、而所載橡皮、必運過英國封鎖區入德、英國向來完全維持其按照國際公法之權利、搜查有載運禁品運交德國嫌疑之船隻、查法商船載各種物料往法境各大口岸、其中大部份立卽遭德方徵用、此乃久已爲人共知之事、此間人士以爲當英海軍摧毀法國的敵人義大利之軍艦時、法方竟向英艦開火、事出突兀、足以反映法國之政策、再者、英國今方表示願意稍棄其國際權利、俾許若干食物運入法國、以解法國非淪陷區內遭德方劫掠而受之痛苦、乃法方有此行動、似尤非所宜、

(維希卅一日哈瓦斯社電)關於英國艦隊昨在北非洲法屬阿爾吉里亞海岸附近砲轟法國艦隊事、法政府頃向英政府提出抗議、此項抗議書係由美國駐法大使館轉達、至於外傳法國此項船隻係載運軍用品及橡膠等物、接濟英國之敵、頃亦由官方鄭重否認、並謂此項船隻所載者有米及糖一萬五千噸、新鮮蔬菜及種籽一千五百噸、大麥七千噸、關於此事海軍部今夜發表公報稱「我國商船四艘於昨晨九時、自法屬摩洛哥加薩勃朗加港駛往奧朗港、由我國驅逐艦一艘隨行護送、詎意駛至中途、卽爲英國軍艦一隊(計有巡洋艦一艘、驅逐艦五艘)所襲擊、當卽避入尼摩爾港、由我國砲隊及飛機將英艦擊退、我國商船及軍艦均未受傷」云、

太平洋之檢討

(羅馬卅一日海通社電)東京「日日新聞」駐羅馬訪員小野、昨在「曼蘇格洛報」發表一文、檢討美國海軍實力、及美國在太平洋中根據地之位置、頗引起義國人士對遠東事件之興趣、該文略謂、美國在太平洋之海軍、約有主力艦十五艘、航空母艦六艘、重巡洋艦十八艘、輕巡洋艦十七艘、驅逐艦八十艘、魚雷艇四十五艘、但其力量尙不足與日本海軍發生決戰、美國艦隊之缺點、乃在缺乏船塢、原料及船員、其根據地關島與馬尼剌、對美國並不十分有利、故美國有取道澳大利亞直取新加坡之意、倘美國艦隊在子午綫西一百八十度與日海軍決戰、則先須行駛五千哩路程、且在子午綫西作戰、實爲日海軍易於獲取之目標云、

德再度向南要求 闡明對盟約態度

(南國京城卅一日合衆社電)確息、德政府駐南公使希倫要求南新政府於今日闡明對於三國同盟之態度、

(南國京城卅日哈瓦斯社電)德國公使希倫、今晨曾赴外交部與新任外長寧欽區交談一小時餘、頃悉希倫公使此行、係出於外長之邀請、此外義國公使馬奈利、亦曾前往外交部、與外長會談半小時以上、關係方面咸謂此項談話、似與外交上之例行訪問性質不同、

德義僑民大批撤退中

汽車之人則結隊先往匈牙利、

(羅馬三十一日海通社電)此間今晨透露消息稱、凡僑居南斯拉夫各地之義國人民、應遵奉此間頒佈之新命令、立卽撤退、

敘利亞紛爭 仍未獲解決

(貝魯特卅一日海通社電)據此間消息、敘利亞於上週間發生暴動、大約死四十人、目前學校已有復課者、電車亦已恢復一部分、但戒嚴令仍未取銷、電報電話仍未恢復、宵禁亦未取銷、營業時間亦禁止五人以上之聚集、據稱、最近法國駐敘利亞高級委員鄧資將軍、曾向阿拉伯領袖建議、㈠組織敘利亞政府授以行政權、㈡取銷敘利亞高級委員對於內政方面之立法否決權、㈢任命敘利亞人之司法委員會、起草新憲法、㈣敘利亞人對於糧食問題、與以合作、㈤阿勞頓及德魯茲之自治、但此項建議已遭阿拉伯之拒絕云、

英開墾新農田 四百萬畝

(倫敦卅一日路透社電)英農部長赫德森頃告路透社訪員謂、戰事爆發以來、英國已開墾新農田約四百萬畝、以期英國食物自給、農民格外奮勉、現將若干花園以及哥爾夫球場改爲農田、築溝墾荒之工作、刻在猛進中、極少數之區劃農夫、已被淘汰、惟農村階級大都勤勉、鄉村戰時執行委員會、係集合農業智識與技能者而成、可爲農民指導、上次戰時有一百匹馬力之機器者、今日有二百萬匹馬力、而政府現猶以機器與財力助之、今冬有農業勞員數千人、而婦女農業隊現亦達萬人、減少、卽牛羊亦絕於今夏繼減、

拯救兩淮千萬生命 蘇皖力爭中牟堵口

請願代表向當局呼籲獲圓滿結果昨離京

（南京訊）蘇皖兩省人民、反對黃河改道、力爭中牟堵口、推舉代表來京、向中央政府暨有關方面請願一節、已誌前訊、日昨中央社記者、特往訪問兩省請願代表劉祖望、顧天錫、劉啓明、蔡實璜等、探訪來京請願情形、據劉顧兩氏談、此次代表等受兩省人民之託付、來京請願、已非正式訪謁全國水利委員會楊委員長、華北建設總署殷督辦、談話結果、當局對兩省人民反對黃河改道、力爭中牟堵口、俾皖北蘇、避免水災之下情、至深諒解、并悉豫省修築黃河新堤、實出鄰近決口之通許、太康柘城三縣人民局部意見、原係暫顧目前之治標辦法、華北建設當局對於此舉、以既屬局部治標、自需另作通盤計劃之必要、故豫省三縣原定請撥修堤款項三百二十萬元一節、已批斥不准、僅撥一百二十萬元、爲救急之需而已、至於花園口方面三劉集處之決口、業經建設總署從事堵合、可無問題、目下中央政府設立之中牟決口堵塞委員會、因經濟業已確定、各指定委員決於最近期內、就職成立、俾春汛以前、得以施工云云、兩省請願代表劉顧等七人、定於今（卅）日分向行政院水利會、內政部、華北建設署殷督辦、正式遞呈請願書云、

（又訊）皖省代表劉祖望、昨曾致電王揖唐、倪道烺兩氏、申明反對黃河改道、力爭中牟堵口原因、兩電原文如下、

▲華北政務委員會王委員長逸老鄉長鈞鑒、頃悉豫省當局籌議修築黃隄、行將實現、其主旨在使黃流改道、舍堵塞中牟決口已定之成案於不顧、但圖省工減費、爲其本省上游各縣獲一時之苟安、而貽蘇皖兩省淮流區域各縣數千萬人民生命財產禍患於無窮、如此措施、不計利害、駭駭莫名、轉瞬大汛期屆、災難即臨、而吾皖首當其衝、爲此迫不得已、謹蘇皖兩省旅蘇同鄉人士、於本月感日聯合組織反對黃河改道力爭中牟堵口請願團、向中央當道暨主管機關陳詞呼籲、期使權衡輕重、利害立明、迅予制止修築新黃隄、提堵中牟決口、仍本中央已定之成案、早日實施、而免蘇皖兩省未來沈淪之慘劇、夙仰鈞座維護邦東望胞與爲懷、用敢電陳明晉、尙希本公道之主張、鼎力援救、使兩省劫後遺黎、重登袵席、不勝感禱之至、迫切牽陳、伏祈垂鑒、江蘇高等法院首席檢察官鄉晚劉祖望叩銑、

▲安徽省政府倪主席炳老鄉長鈞鑒、竊聞豫省當局不按中央籌堵黃河中牟決口之成案、而另倡修築新黃堤之議、逼水南下、貽害兩淮、揣其用意、無非爲省工減費、暫圖上游一隅之苟安、而置淮流區域數百萬人民生命財產於不顧、苟情憚急、蘇皖旅京同鄉於報端讀及鈞府建設廳上水利委員會一文、痛陳利害、已爲淮民請命於前、同深欽佩、蘇省政府高主席亦經上呈行政院、據理力爭、而蘇皖在省同鄉人士、復於本月感日聯合組織反對黃河改道、力爭中牟堵口請願團、向中央當道暨主管機關陳情呼籲、期使權衡輕重、利害立明、迅予制止新黃堤、提堵中牟決口、仍本中央已定之成案、早日施行、而免蘇皖兩省未來之慘劇、惟是豫方修築新堤、已將實現、禍迫然眉、吾皖首當其衝、思之不寒而慄、夙仰我公維護鄉邦、痛癢在抱、用敢電乞鈞座、鼎力主持、據理力爭、使吾省劫後遺黎、重登袵席、不勝感禱之至、迫切牽陳、伏祈垂鑒、江蘇高等法院首席檢察官鄉晚劉祖望叩銑、

（蚌埠三十日中央社電）鳳陽縣黨部、頃電汪行政院長暨水利會楊委員長、請堵塞決口、修復故堤、趕從原道、庶免沿淮中下游數百萬生命再罹淪胥之慘、原電誌後、行政院長汪鈞鑒、查自中牟決口、黃水奪淮奔流、挾皖由豫而下、沿淮各縣、水災頻仍、鳳陽修築新堤、吾邑亦嘗泛濫之虞、目擊心傷、伸望浩淵之慘、國府洞鑒所及、於是明令成立籌堵黃河中牟決口委員會、方期黃堤歸原、安瀾且所復豫省有舍堵決口之舉、另築新堤之事、共危害兩淮人民、將無噍類、故全縣民衆、不禁驚駭、連日奔走呼號、乞爲請命立罷新堤之築、提與堵決之工、以防春汛將至之災、而挽田廬淹沒之劫、特予轉請鈞院、飭堵中牟決口委員會、立即籌築新堤、速堵塞決口、修復故堤、趕從原道、庶免沿淮中下游數百萬生靈、不勝迫切待命之至、中國國民黨安徽省鳳陽縣黨部主任委員宋爾藻叩卅、

（南京卅一日中央社電）籲請堵塞中牟決口來京請願之蘇皖代表顧天錫等七人、分向行政院內政部全國水利委員會華北建設總署殷督辦、遞呈請願、當蒙水利委員會楊委員長、華北建設總署殷督辦、親自接見、表示中央與華北堵塞中牟決口決心、并已籌劃的款一二〇〇萬元爲堵塞工程之用、各代表深悉當局決心、咸表滿意、各代表定今日下午離京各返當地報告請願經過、

水利委會派員查勘洪湖大堤

（南京三十一日中央社電）水利委員會以洪湖大堤當中運河上游爲淮水入運要衝、年久失修、特會同蘇建廳江寶段運堤工程處處長宗卑東出發查勘、

外交宣傳兩部聯合舉行園遊野餐大會

（南京三十一日中央社電）國府還都初週紀念、舉國上下、熱烈慶祝、外交宣傳兩部、特於三十一日上午十一時起在紫金山麓明孝陵前廣闊之桃花林中、舉行盛大之園遊野餐會、到監察院長梁鴻志、宣傳部長林柏生、外交部長徐良、駐日大使褚民誼、考試院代院長江亢虎、邊疆委員會委員長羅君強等中外人士三千餘人、友邦方面坂垣總參謀長、森憲兵隊長等、亦熱烈參加、盛況空前、并有遊藝表演、話劇表演、國樂劇團歌舞、樂隊奏樂助興、至下午四時許始散。

京市舉行超薦中日陣亡將士

（南京訊）京市毗盧寺自東來觀音大士開光後、由市府主辦於昨（卅）日起、舉行大悲法會七天、以超薦中日陣亡將士、并祈禱世界永久和平、國府各要人及士人等、亦多貴臨拈香、該寺之大悲法會計分爲大壇、法華壇、諸經壇、大悲壇、淨土壇、華嚴壇、內壇等七壇、香花清供、法音梵唱、不亞於普陀勝跡靈山、

京市銀行明日開幕

（南京訊）南京市銀行、經七閱月之籌備、已告就緒、定於四月二日上午九時舉行開幕典禮、即正式開始營業、該行已柬邀各機關團體前往觀禮、並備茶點招待、

前滬市社教同仁在京成立聯誼會

（南京卅一日中央社電）丁丑年前滬市社會教育局同仁、爲聯絡感情砥礪學行起見、特發起組織兩局同仁聯誼會、經兩月之籌備、於日昨（卅日）下午四時假座中日文化協會舉行成立大會、所有京滬、蘇杭、蚌、各地會員、均陸續趕到、計出席會員六十餘人、公推凌憲文、孫育才、徐公美、王德言、龍英傑爲主席團、司儀尤鳳錫、紀錄徐邦浩、潘鼎元、招待聶鴻智、施景崧、汪大驄、會畢攝影聚餐、濟濟蹌蹌、盛極一時、茲將各情分誌於後、

通過 大會先由主席凌憲文致詞、旋由籌委會代表孫育才報告籌備經過、並通過㈠會章、

提案 ㈡電汪主席致敬、㈢儘量救濟前社教兩局失業同仁、㈣會員定期聚餐、以資聯絡、㈤組織會員俱樂部、㈥確定會所、㈦出版定期刊物、㈧創辦簡易小學、以救濟失學兒童、㈨籌集基金、俾便舉辦事業等要案、

當選 **理監** 計當選爲理事者凌憲文、徐公美、孫育才、姜文實、陳端志、錢宗、龍英傑、施景崧、曹翰芳、聶鴻智、張石之、梁梅初、宋堯臣、徐邦浩、汪大驄、監事張秉輝、胡志寰、王德言、張載伯、邵鳴九、章樹欽、陳東白、潘壽恆、熊鵬南、劉薰選、薄復天、候補理事潘鼎之、袁增煜、袁丽昌、程鳳曆、姚昌炯、候補監事蔡起翔、楊紹志、汪梧鈞、

警校檢閱全體員生

（南京卅一日中央社電）中央警官學校三十一日下午二時檢閱全校員生、友邦官憲來賓等一行十餘人到校參觀、由該校校長、教育長鄒祖禹代表李兼校長、舉行茶話會招待歡迎、並即席致歡迎詞、

最高法院裁判主文

民事 ㈠江蘇周長榮等與黃益之因遲延利息再審抗告事件、主文、抗告駁回、抗告訴訟費用由抗告人負担、㈡湖北張啓鑫與容日東因執行異議抗告事件、主文、抗告駁回、抗告訴訟費用由抗告人負担、

刑事 ㈠浙江吳何生（即吳和生）強盜案件檢察長提起非常上訴一案、主文、原裁定撤銷、吳何生即吳和生減處有期徒刑一年八月、㈡浙江陶金生強盜案件檢察長提起非常上訴一案、主文、原裁定撤銷、陶金生減處有期徒刑十一月又十五日、㈢浙江黃六九強盜案件、檢察長提起非常上訴一案、主文、原裁定撤銷、黃六九減處有期徒刑二年六月、㈣浙江陳毛兒強盜案件、檢察長提起非常上訴一案、主文、原裁定撤銷、陳毛兒減處有期徒刑一年三月、㈤浙江諸德寶強盜案件檢察長提起非常上訴一案、主文、原裁定關於強盜罪減刑部分撤銷、諸德寶強盜罪減處有期徒刑一年三月、合以竊盜罪原減處之刑執行有期徒刑二年、㈥浙江鄭金鳳（即陳金鳳）強盜案件檢察長提起非常上訴一案、主文、原裁定關於減刑部分撤銷、鄭金鳳即陳金鳳減處有期徒刑七月十五日、㈦浙江李章元強盜案件檢察長提起非常上訴一案、主文、原裁定撤銷、李章元減處有期徒刑九月、㈧浙江錢錫坤強盜案件、檢察長提起非常上訴一案、主文、原裁定撤銷、錢錫坤減處有期徒刑一年三月、㈨浙江陳炳生強盜案件檢察長提起非常上訴一案、主文、原裁定撤銷、陳炳生減處有期徒刑二年六月、㈩浙江沈阿耀、張毛銀強盜案件、檢察長提起非常上訴一案、主文、原裁定撤銷、沈阿耀減處有期徒刑一年三月、張毛銀減處有期徒刑一年三月、

救濟失業貧民 津市籌設工廠

（北平訊）津市人口繁稠、失業人數頗夥、當局曾經調查、設法救濟、據悉、關於救濟工作、苦無專款、俾便實施、須經詳細審核、以從工廠着手、較爲便利、故已決定增設貧民工廠、於此種計劃籌備實施時、並開始調查全市所有工廠、凡辦理簡陋者、促令改善、因辦理不善、而致倒閉者、則由當局就其地址恢復辦理、即以失業貧民、入廠工作、此種辦法較易實行、至於大規模工廠、非有專款、難望成立、故暫行擱置、然津市小型工廠殊多、經當局此番整頓、其有益於貧民者自非淺鮮、

一年來之政治外交

緒言

還都至今、這一個整年度的政治外交事件、真是最偉大、而且最爲艱鉅的。事變中的首都早列入淪陷區中、差不多已成爲砲火後的廢墟、而還都的國民政府、則要在這廢墟上一切從頭建設起來。已毀壞的民居要再建造起來、已離散的人民再聚集起來、而國還不算是一件困難的事、而一面還要辦理外交、要在荒蕪的荊棘之中從頭做起、則不能不說是一件最爲困難的事。國府的政治、建國方略是我們的指針、關於外交、亞洲、中日在中國存亡問題上、以及大亞洲主義上、都有正確的指示。從還都以來、我們就在主席的領導之下、正是根據着這些指示去工作。現在把一年來的政治外交擇要分敘於後。

國民政府還都

國民政府的還都、在二十九年三月十日正式實現。從表面上看、這只是事變中退去了首都的國民政府重新又回來罷了、而事實上則還都後的國民政府在實質上已有澈底的改善、依據國民黨六次全國代表大會的決定、國民政府已負着反共和平建國的使命、而重新歸返到首都來。

國民政府對於政治外交所決定的根本原則、是和平反共建國、而依據這根本原則所定出來的政綱、共有十項、其條文如下：

（1）本睦鄰友好之方針、以和平外交、求中國主權行政之獨立完整、以分担東亞永久和平及新秩序建設之責任。

（2）尊重各友邦之正當權利並調整其關係、增進其友誼。

（3）聯合各友邦共同防制共產國際之陰謀、及一切擾亂和平之活動。

（4）對於擁護和平建國之軍隊、及各地游擊隊、分別安輯、並建設國防軍、剷分軍政軍令大權、以打破軍事獨裁制度。

（5）設立各級民意機關、網羅各界人才、集中全國公意、以襄成民主政治。

（6）召集國民大會、制定憲法、實施憲政。

（7）歡迎各友邦資本與技術之合作、以謀戰後之恢復、及產業之發展。

（8）振興對外貿易、求國際收支之平衡、並重建中央銀行、統一幣制、以奠定金融之基礎。

（9）整理稅制、減輕人民之負担、復興農村、撫綏流亡、使其各安生理。

（10）以反共和平建國爲教育方針、並提高科學教育、掃除浮囂空泛之學風。

在還都的時候、國民政府所負的使命、以及對於政治外交所要做的工作都已決定了。同時對於政府的組織也有相當的變更。國民政府的組織、以中國國民黨爲中心、同時也容納各黨各派。這樣由於一黨爲中心、可免散漫無力之弊、而由於各黨各派的參加、也獲得了集思廣益的好處。這不能不說是重大的演進。

其次、在現在國民政府的組織中、另增加了宣傳部和社會部的兩部、這是從前所不曾有的。但是在實際上這兩部也不是完全新設的、過去中央黨部就是有宣傳部與民衆訓練部、所以這新設的兩部也可以說都是過去所原有的、不過那時只是屬於黨、而現在政府也有這兩部罷了。

還有各種委員會、如僑務委員會、邊疆委員會都是從前所原有的機關、但水利委員會、則好像是一個新設的機關、其實水利委員會的設立、不僅不是添設機關、倒是省去了許多機關、因爲從前有導淮委員會直屬於國民政府、還有一個黃河委員會也是直屬於國民政府、還有一個廣東治河委員會、有時直屬於國民政府、有時則屬於廣東省政府、還有一個揚子江水利委員會則屬於財政部、這樣東一個水利機關、西一個水利機關、是非常浪費、現在通過合併成爲一個水利委員會、正是組織上的改善。（未完）

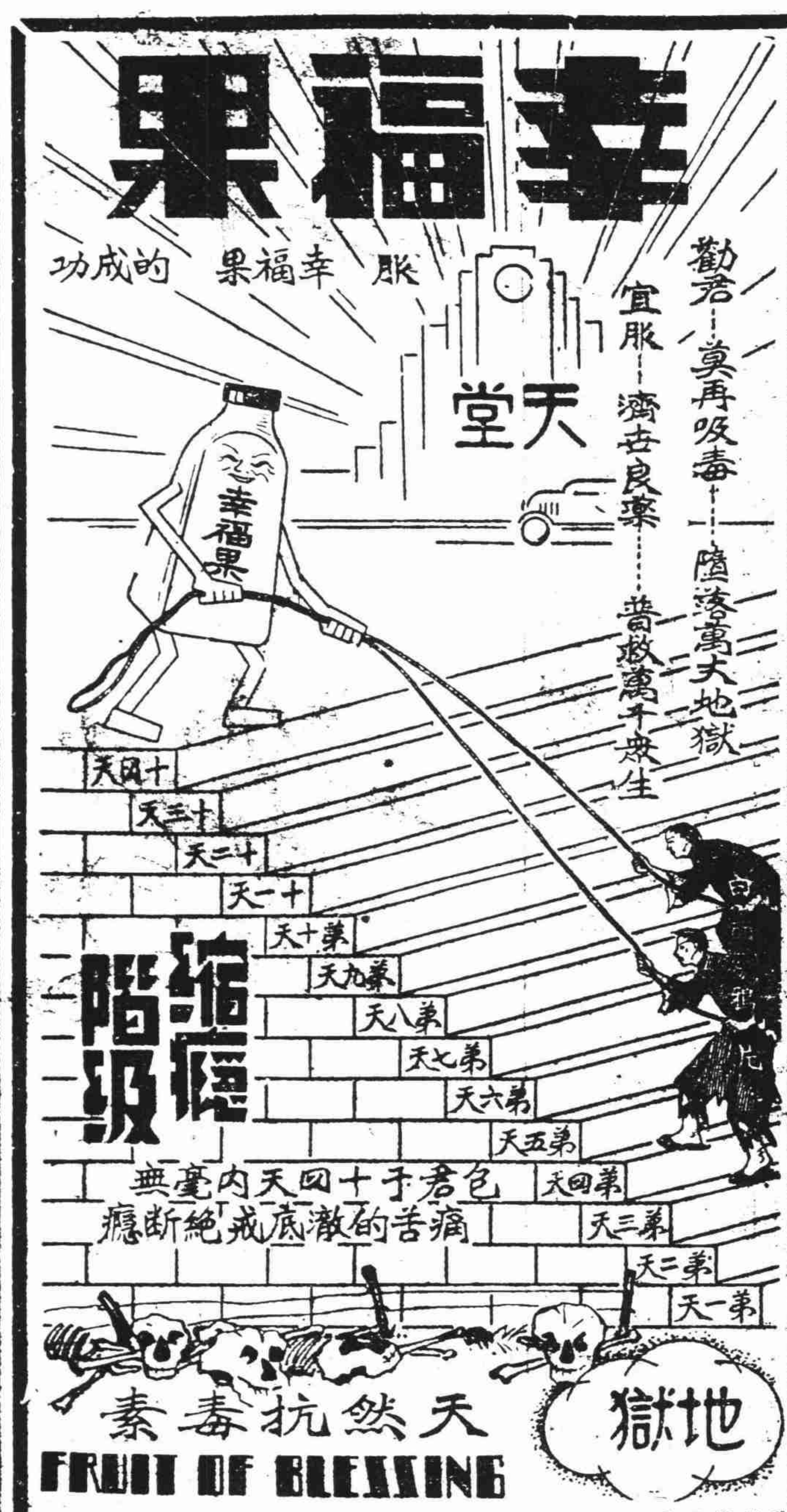

印度名藥運華鴉片白麵縮瘾大王

趙南石藥局

神乎其神　奇乎其奇　意想不到　服法自由　強硬保證

趙南石藥局忠實啓事

造福人羣　切勿盲從　天然抗毒

定價　純淨製劑　國幣六元　每瓶　複方製劑　國幣十元　每瓶

印度鴻發公司出品

三大特點！

斷瘾　縮瘾　無瘾

外埠經理　蘇州　南京　鎮江　常州　揚州　嘉興　杭州　蕪湖　蚌埠　湖州　崑山　硤石　無錫　松江　開封　常熟　太倉

華北總經理

中央衛生化驗所證

趙南石藥局

打倒欺騙　搖除虛偽　如有店保　見效收費！？！！　本埠爲限　裝運非常迅速　待遇與申相同

首創老牌著名靈藥　心肝胃氣痛　痛　立刻止痛一瓶斷根　肝胃氣痛丸

照相　犧牲品　贈送

英國嗶嘰　每疋二丈八尺足　原價每疋五十五元　特價每疋只售拾九元九角　亨利華行

國泰禮品商店　綢緞部　絲織部　綉貨部　賽銀部　新花綠葛　雙絲軟緞　喜慶禮幛　各色齊全　堂彩沖風　式樣美觀　名廠出品　風景勝跡　堂屏對額　包羅萬有　紅木框檔　美觀大方　蘇湘名綉　新穎美麗　絨毛花卉　靈活生動　人物走獸　姿態像真　銀盾機球　水碗爵杯　三星王母　寶塔香鼎　風景銀片　莊嚴名貴　●三馬路石路東四六九號　●電話九六四七二號

南京興業銀行　收存外匯貼抵小貨發禮　受款埠款現押本款行券　活期、往來、定期、活定兩便　電匯、信匯、穩安、迅速　確實擔保、均可承辦　調劑金融、輔助工商　印刷工細、精美雅觀　營業時間　上午九時起　下午三時止　復興路辦事處中央商場內　總行臨時行址　南京朱雀路一一一號　電話二三三五三　電報掛號〇〇八一號

美財長摩根韜下令 强行接收義國船隻

籍口防杜破壞據稱事前曾得總統批准

尚有德輪兩艘亦被派兵看管

（華盛頓三十一合衆社電）美政府已强行接收義大利輪船二十八隻、並看管德船二隻、以防杜美國港口之被破壞、財政部先下令海岸巡查隊登各輪、防止船員之破壞船隻本身、據稱、各船情形已近乎沉沒、繼又下令該隊强行接收美國領土內所有義國船隻、波士頓之海巡隊已登駐德貨船二艘、但未將其沒收、美海陸軍、亦上義船康悌比安卡馬諾號（前駛上海者現停巴拿馬運河）各該船前途如何處置、現尚未明、財長摩根韜下令之前、曾得總統批准、二萬餘噸之康悌比安卡馬諾、係由駐管巴拿馬運河之美陸軍接收、其他義船散處美國各港、均五千噸之輪船、（華盛頓三十一合衆社電）義國船隻廿八艘、德國船隻兩艘、昨日為美國海岸警衞團扣留監視、以防美國海港發生陰謀破壞、其後復有丹麥船隻三十五艘、在太平洋及大西洋兩海面被扣、扣留丹船之理由、並未立即宣佈、（華盛頓卅一日海通社電）停泊於美國港中之義輪廿七艘、德輪兩艘、昨晚被美國政府當局予以沒收、船員亦被拘留、內中德貨輪阿勞卡號、為德國最新式商船之一、而義輪康特畢昂卡馬諾號、亦新式巨輪之一、其排水量達兩萬三千二百五十五噸、

（紐約卅一日路透社電）義國船隻現由美兵看管者、共有二十八艘、內有一艘名比恩加曼諾號、載重二萬三千噸、刻泊於巴拿馬之克利斯托白爾港、尚有德船兩艘、一為阿拉庫那號、泊於佛洛利達州戈佛格拉資口岸、一為佛里特里克號、泊於波士頓、亦皆由武裝兵士看管、財部次長葛斯頓稱、上述船隻、有曾發現自毀陰謀者、故派兵看管、以資保護、羅斯福總統已核准此種辦法、（華盛頓三十一日國際社電）美財長毛根索得羅斯福總統許可、下令押收在美一切義船、自義國參戰後、義船被扣於美國各港者、計有二十七艘、美財部謂、此舉係根據一九一七年之間諜法案、該案規定、若外國船只被壞、有礙美國港口交通、即可予以押收、執行押收者、係美國海岸警備隊、二萬三千噸義郵船康的比安卡曼諾號、泊於巴拿馬運河區者、亦在押收之列、在波特蘭之義船、引擎已壞、財部又謂、波士頓德船二艘、警備隊亦派兵駐守、惟尚未經正式押收、多數船員皆已被拘、

、登丹船時、並未遇有困難、且此間亦無及疑及陰謀破壞、丹船之扣留、係依照華盛頓所來之命令執行者、丹方面尚憶在過去數月中、曾企圖接管此項船隻、及船員等皆願意被接收、但船長拒絕懸掛英旗航行、美國務院亦不肯贊同此舉、因美政府顯欲將停駛美國領海之所有丹麥船隻、作為一起處置、

值價約三千六百萬美元 被拘船員達二千七百名

（華盛頓三十一日國際社電）美政府昨奉羅斯福總統命令、押收泊於美國之義德丹船共六十五艘、價值三千六百萬美元、拘禁船員達二千七百人之多、此舉係根據世界大戰間諜法案、以防外國海員搗毀船業大波、傳六十五艘中、已有二十艘破壞、其中數艘恐已不能修復、至現在為止、業經發見遭破壞之船、皆屬義船、德丹船是否有破壞者、因尚待調查、故官方拒不表示、義船一艘之船員、曾抗拒美海岸警備隊、略經衝突後、始行屈服、傳事先美曾獲得情報、德義海軍部已下密令、擊沉在北美各船、其在南美者、速即逃避、里約熱內盧消息、義船二艘德船一艘、已自南美潛行出海、

喬治謂依國際公法辦理 祇可加以看管不應沒收

（華盛頓三十一日合衆社電）關於美政府沒收義國船隻事、外間報告謂、如能證明各船確有破壞行為、即可沒收、參議員外交委員會主席喬治對此發表意見謂、在國際公法、並無一國政府、能沒收並强用外國船隻、而不付予船主人以賠款之事、各該船既被指有蓄意破壞情事、認為政府應有法權加以看管、惟不應有權沒收云、紐約一埠有義船五艘被看管、船員一律送交愛立斯島（編者按即紐約港移民局拘留所）有關諸人、將以破壞罪提起公訴・海巡隊之舉動、甚為迅速而祕密、記者及攝影記者、均不准近船、此消息僅於美京之官方代言人得之、殊出外交界之不意、

躲避菲島丹麥船隻 亦被美海軍接收

由亞洲艦隊司令赫德執行

（馬尼剌卅一日合衆社電）美國亞洲艦隊司令赫德上將、本日宣稱、美國海軍會代海岸警衞隊將停於菲列賓領海之丹麥船隻四艘接收看管、以防船員陰謀破壞、據悉船上派駐美國海軍官員十五人、四船中三艘係在馬尼剌海灣、一艘係在宿務、海軍轟炸機一架、載海軍官員飛至宿務、發麥成梅斯克號、停駐於馬尼剌海灣之丹船為格素達梅斯克號、義特魯梅斯克號及希爾達梅斯克號、俱係新式貨船、自去年六月、即已停泊於此、此外、遠東尚有其他丹船兩艘、一艘下椗於某日本港口、一艘則在大連下椗、皆係於去年四月間駛往躲避者、現時菲列賓領海中並無義船或德船、據悉

（馬尼剌三十一日合衆社電）此間海軍當局今午宣稱、彼等並未接得命令扣留在馬尼剌之丹麥船三艘、但據料在宿務之丹船一艘、不久即可抵達云、在馬尼剌之丹船三艘為格萊達馬斯克、裘特魯馬斯克、及希爾達馬斯克、三船皆係新式貨船、自去年六月即已停泊此間、

羅國發現慧星

（羅京卅一日海通社電）羅國於昨夜發現慧星、歷時一分半鐘、此項慧星、於昨晚九時三十分、自東北向南面移動云、據羅馬尼亞民衆談稱、一九一四年世界大戰爆發前、亦曾發現類此之慧星云、

（華盛頓三十一日合衆社電）消息靈通方面謂、其他美洲國家或將效尤美國、看管德義船隻、以防止有破壞港務、一般意見、以為所有義國留美船隻、最近將用破美洲各國間之商務而與義國訂立清付辦法、觀察家認為義國事前、已知美國有接收其船隻之意、故擬破壞各船、且德船已駛出巴西港口、大約已預知巴西將效尤之故也、

對美國沒收船隻事 德義認為挑釁行動

（羅馬卅一日國際社電）美國押收美領海中之德義丹麥船隻、今日義官方對此並未置評、義報對此事亦並未披露任何消息、惟若干星期以前、義官方及各報俱透露、美押收軸心船舶、頗有可能、又警告稱、義將認此種手段、乃重大之挑釁、決不任其自然而毫無反響、（華盛頓卅一日合衆社電）關於美國沒收德義船隻事、義大使館不肯加以評論、德使館海軍隨員僅稱「甚饒有趣」、

地中海劇烈戰鬥中 義損失軍艦五艘

英巡洋艦一艘被擊沉沒兩艘受傷

（倫敦三十一日合衆社電）海軍部昨宣稱、星期五地中海海空大戰結果、義巡洋艦三艘及驅逐艦二艘、已被英海軍擊沉、自義國參戰以來、被英方擊沉之艦數、已達主力艦五艘、巡洋艦八艘、驅逐艦十二艘、魚雷艇三艘、及潛艇三十艘、十艘至三十艘之譜、星期五以前之最近一次之英義海間大戰、發生於去年十一月廿七日撒丁尼亞以南、當時英艦隊追擊義國軍艦、自上午十時起直至下午一時為止、上星期五之戰事、義艦參加者、計有主力艦三艘、巡洋艦及驅逐艦無數、

（羅馬卅一日海通社電）據義軍司令部宣稱、義國海軍、於二十八日晚間、在地中海中部之劇烈海戰中、損失中型巡洋艦三艘、及驅逐艦二艘、士兵獲救者頗多、敵方亦受重創、英國巡洋艦一艘被擊沉、尚有英艦二艘、亦被擊中、義大利潛艇一艘、亦曾在大西洋中、擊沉敵船一艘、

（羅馬卅一日海通社電）此間官方文告稱、廿八夜義艦在地中海內與敵艦發生戰鬥之結果、義方損失中型巡洋艦三艘、及驅逐艦兩艘、關於英方之損失、未經證實已知者有巨型巡洋艦一艘、已被擊沉、此外尚有小型軍艦兩艘亦中彈受重創、

英方艦隊 喪折頗少

（倫敦卅一日路透社電）就英義軍艦在地中海作海空大戰之綜報觀之、英方已對義方施以海戰中之絕大打擊、今證實義艦被擊沉五艘、（內巡洋艦三艘驅逐艦二艘）英艦隊毫無毁折或損傷、沉失之義艦計萬噸巡艦阜姆號、波拉號、柴拉號、巨型驅逐艦喬柏蒂號、及驅逐艦梅斯特萊爾號、上述各巡艦、皆裝八吋口徑大砲、阜姆號所置武備中、有八吋砲八尊、全艦官兵七百零五人、喬柏蒂號係一九三六年造成、排水量一·七〇〇噸、官兵一百五十七人、梅斯特萊爾號之武備與喬柏蒂號同、惟排水量僅一·五〇〇噸、海軍部昨晚發表簡報、路透克寧漢將軍率艦作戰獲勝、僅謂據地中海艦隊總司令部報告、英艦隊毫無損傷、亦未受損、惟英機損失若干架、現候詳報、

遇救艦員 在希登岸

（雅典三十一日路透社電）義巡艦阜姆號、波拉號、與柴拉號、及義驅逐艦一艘、在地中海大海戰中被擊沉、其艦員之脫險者、已由希臘驅逐艦一艘救出、

白濁患者聽着！

誤購劣藥變症百出 醫師之言不可不聽

對市上淋藥之評價

聖約翰醫科大學畢業余耿甫醫師

淋菌大都和娼妓等性交而感染，此種淋菌一旦侵入尿道內或女性陰道內，立呈繁殖活動狀態，醱膿，發赤，腫脹，奇癢，灼熱，疼痛等局部症狀，如於此時購服市上絕無殺菌力之低等淋藥，則淋菌深入，變成慢性，甚至併發前列腺炎，副睪丸炎，精囊炎，子宮炎，膀胱炎等達六七種之多。故急性淋病，未經醫師證明之淋藥，女子服之，非常危險。

現在醫學進步，凡關於本症的治療方法，業已發明SULFAMIDE製劑「勞淋辛」以治之，為一九四一年醫學史上之一大收穫，故吾儕醫師除用注射，及種種手術療法之外，可大量利用「勞淋辛」超然之藥力，

以搜索隱蔽於從前藥力所不能達到淋菌叢集之處[illegible]「勞淋辛」[illegible]

英將强迫人民使用防毒面具

（倫敦三十一日合衆社電）昨日此間稱、供應部長摩列森正考慮强迫全英人民於離家時、隨帶防毒面具、因德方使用毒瓦斯殊有可能、（瑞典京城三十一日海通社電）據「每日快報」載稱、英國現將强迫人民攜帶防毒面具、緣實行之初、英國當局曾通知各酒菜館、凡不帶防毒面具者禁止入內、其後電影院及戲院亦懸此禁例、於是來往行人、攜帶防毒面具者觸目皆是、但一般人在防毒面具內所置者多為口脂、手帕等物、英國當局有鑒於此、故將採取强迫措施、內政大臣當時曾曉諭人民攜帶防毒面具、以防萬一、但收效甚微、

希臘海軍發砲助攻

（倫敦卅一日國際社電）英海軍部稱、昨日東地中海之戰事中、義損失巡洋艦三艘驅逐艦兩艘、英戰艦藉希臘海軍之助、發砲轟射、並由飛機投落魚雷、於是義船即被擊沉、英方昨日稱、義利多利奥級戰艦一艘、曾受重創、歐戰以來義海軍所受之損失、當以此次最為重大、義巡洋艦之擊沉者、為費墨號波拉號柴拉號、驅逐艦之被擊沉者、有文生奈奇奥布底號與曼斯忐拉爾號、按上述之驅逐艦、均為一萬噸之姊妹艦、每艘裝有八吋大砲二尊、小型砲三十尊、一九二七噸之文生奈奇奥布底號係奥利亞尼級最新式之驅逐艦、一九三六年下水、載有士兵一五七人、一一四四九噸之曼斯忐拉爾號係格雷髙爾級之驅逐艦一九三四年下水、每艘裝有七吋砲四尊、此外、尚有高射砲之配備、及魚雷放射管六具、英方對海戰詳情、並未披露、惟據推測、義艦係欄截英軍開希、因而被擊沉沒、

昨夜截抵希臘畢萊歐斯登岸（倫敦卅一日哈瓦斯社電）海軍部頃發表戰報稱、義大利軍艦在地中海被我國艦隊擊沉者、至少有戰鬥艦一艘、巡洋艦四艘、驅逐艦三艘、其損失之嚴重、實較最初報告者為甚、各艦水兵被我方救起者、共有一千餘名之多、苟無德機轟炸、尚可救起二三百名、此項德機被擊落者兩架、並已證明為容克式、義大利巡洋艦隊司令卡斯東尼少將現無下落、巴拉號巡洋艦長特斯比西則已被我艦救起、我國海軍部已用無線電通告義大利參謀部、謂有許多水兵急待救護、請速派救護船一艘至海戰處、設法加以援救、

英國報紙誇張勝利

（倫敦卅一日路透社電）今日英報評述英海軍在地中海之勝利、每日電聞報載稱、此項新的重大打擊、定可使久受宣傳蒙騙之義國人民、恍然於地中海之控制權、果操諸誰手、聞義國民衆已開始有不安之感覺、惟類似公開叛亂等事、則最近之將來恐未必見諸實現、吾人目前所可得而言者、則失望與懊喪之逐漸增加、必將使義大利已麻痺之戰爭努力、更趨衰弱是也、義大利將祇能以其地理為對軸心國戰爭活動之唯一貢獻日期將不在遠矣、孟卸斯德指導報載稱、義大利所遭之失敗及損失、將使德人感受其影響而極不愉快、同時、吾人在巴爾幹之友人及協約國、則將大受鼓勵、因藉此可知德義皆無法阻止吾人援助之到達也、每日郵報謂吾人在墨索里尼自稱為「吾人之海」中大獲勝利有一最重大之效果、卽使吾人在大西洋之海軍地位為之增强是、每日捷報則謂、每一艘義艦之沉失卽等於又一英艦得脫身駛往大西洋作戰、此誠屬希特勒之真正不幸云、

、似自加萊撲展至鄧扣克一帶、（倫敦卅一日電）官方頃宣佈、我機二架曾在法國勒哈佛港附近、擊沉敵方運油船兩艘、

準備租英 美輪百餘艘

（紐約三十一日哈瓦斯社電）商報頃載稱、據可靠消息、美國商船準備租與英國者、共有一百二十艘至一百四十五艘、

羅斯福總統返抵華府

（華盛頓卅一日國際社電）羅斯福總統乘遊艇「波多麥克」號、在佛洛利達州沿海一帶遊弋、已歷多日、今頃於本日、乘坐火車自佛羅立達州返抵華盛頓、（華盛頓三十一日國際社電）羅斯福總統春遊已畢、昨夜自佛羅立達州乘專車北上、今日將在約克森藝布拉格堡寄地下車小駐、檢閱軍隊、

達朗赴巴黎與德方談判

（維琪三十一日海通社電）此間消息靈通人士宣稱、法國協理達朗上將、昨日前往巴黎、與巴黎法國佔領區代表勃里農、討論國事、並與法國駐淪陷區德國大使亞培資進行會談、

英機飛渡海峽 猛襲德根據地

（福里克斯頓三十一日合衆社電）昨晚大隊英機繼續飛渡英倫海峽而猛攻法國沿海之德侵英根據地、第一小時之攻擊、係下午九時開始、以加萊為主要目標、杜佛之觀看者謂加萊方面、發生巨大之爆炸、加萊之空襲、比較上規模最大、此法國海港似已遭受劇烈之轟炸、杜佛觀者並稱、君萊並聞德高射砲、發出可怖之砲火、然英機屢續猛炸歷數小時、絕不稍懈、杜佛海峽英倫方面之氣候、頗為清朗、但見法境海岸上空滿佈砲彈之火花、而探照燈亦集合其光綫、照射雲霧濃重之海岸、昨晚所見情景、似非甚多之英機從事轟炸、惟見於無數處之探照燈於海岸各處活動、加萊附近、曾一次發出一道可怖之砲火光、其向天空之射程高出二百呎以上、又有一次、會見一片巨大火燄、使海岸為之照耀通明、惟瞬卽熄滅、此項火光、似為一船舶被炸焚而沉沒之象、此項空襲之範圍

東非英軍繼續疾進

攻阿斯瑪拉

空軍在非洲各處猛炸義陣地

（開羅卅一日路透社電）路透社特派員從柯侖來電稱、英軍刻向阿斯瑪拉（依里特里亞首邑）疾進中、同時、義方承認已退出阿比西尼亞境之狄拉達華（阿京至吉波蒂鐵路上要城）、但開羅英軍尚未進展該城、英方最近公報謂、從哈拉爾前進之英軍、現已在直取狄拉達華途中、查阿京至吉波蒂鐵路上之火車集中地與修理廠、皆在狄拉達華、路透社特派員又稱、向阿斯瑪拉挺進之英軍與憑險據守之敵軍交戰、敵衆據山路障礙物以抵抗英軍、該路通至一峻嶺、而此嶺兩旁皆有山脊、英方砲隊開到、猛轟十分鐘後、印軍即攻擊義軍據守之兩處山脊、不數分鐘、相繼佔領之、（開羅卅一日路透社電）中東英空軍司令部昨夜發表公報稱、週杪英機在非洲各處轟炸義軍運輸隊港口與船舶、義屬東非阿斯瑪拉區、續有英空軍活躍、該城車站鐵路與馬達運輸車均遭轟炸、受創頗重、工廠有中彈起火者、該處大道上運輸車與軍隊亦被猛炸掃射、車毀多輛、南非空軍亦出動轟炸狄拉達華等區、敵車與建築等物予以重創、

美國的防諜工作

常常作着廣人式的自擾

祝如（上）

由於美國的積極備戰，和牠國內的工業，日趨軍事化，使美國的人民，對第五縱隊在各工業區和飛機製造廠活躍的警覺性，以及防止性，也逐漸的增加了起來。

因此，美國的軍事負責當局，和其他團體的首領——如文化，教育，青年，婦女等社團的中堅分子，正在與華盛頓的最高警察署在商討這一問題。對各工廠中的工人和職員，也正分別加以仔細的調查和考察，凡跡近可疑的人，立即加以看守和查詢。

同時，更因為協約國在美國所製造的軍器，為數甚鉅，因此，在美國的防諜工作中，發生了一個為上次大戰中所未有的新問題和新困難，這新問題和新困難，並不是那祕密的間諜人員在暗中偷取情報，和搗毀工廠等等的活動，而是一種危險的思想，在無形中對工人心理上所施放的毒素，和宣傳影響。

據調查，這一種無形的思想毒菌，對美國工人的心理健康，影響甚大，其散播的區域也相當驚人，幾若有傳染性似的，使美國政府防不勝防。共產黨人，納粹主義者，法與斯蒂及其他的人，都在做這一種工作，他們到處暗中宣傳，散放他們的毒害思想，使工人在不知不覺間，發生不滿和仇視。

他們使工人反對資本家，同時，也使工人反對政府現行的策略，他們認為英國決不會勝利，工人必須自己起來，組織自己的政府，以獲取本身的利益；他方面，還必須停止軍火的製造，用罷工來謀世界真正的和平。（未完）

補品權威

補力丁

漲價預告

四月十五日起！改售每瓶三元！

優待老顧主寬放兩星期

本月一日起 四月十五日止 仍照原價每瓶兩元

本品！成分名貴，補力雄偉，故問世以來，人人爭購，服者異口同聲，贊譽不絕，銷行之廣，創新藥界最高紀錄，本廠夙以薄利主義，服務社會，故取價經濟，此優良之補品，得成大衆化，使人人受其實惠，幸所用原料，皆大批購存，故在此百物飛騰之中，本品獨保持原價，以輕服者之負担，惟因銷路盛旺，所存原料，已大半告罄，今後成本，將激增數倍，不得不酌量漲價，以維血本，為優待長年服食之千萬老顧主起見，將漲價日期放寬，凡在本月一日至四月十五日兩星期內購買者，仍照每瓶兩元計算，四月十五日起，改售新價每瓶三元，先此預告。

上海華德大藥廠全國總經理 上海市新藥業同業公會會員 愛爾康西藥行啓

負有社會建設重要任務的社會部，在國府還都一年以來的艱難奮鬥中推進，完成了救濟社會的初步工作，現在正整齊了步伐，向着建設社會，復興社會奠定國家社會基礎的最高目標邁進。這里，我們且將一年來的工作和社會事業的設施，作一個概括的敘述。

一年來之社會事業

四項工作

我們都知道，國人多數對於什麼是社會，什麼是國家民族，一向是置之不顧的；只知道自己，知道家庭，最多知道家族而已。事變以還，此種只知有己，不知有社會的國民心理更其濃烈，所以，要建設社會，甚不容易。

國府還都後，鑒於社會建設工作之必要與不易，特在行政院下設立社會部以負起這偉大而重要的責任。社會部是個什麼機關呢？其機構和任務，相當於日本的厚生省，英法的勞工部，蘇俄的勞工委員會，德國的失業部和勞工部，其主要工作，可分四點：

一、人民團體的指導監督。

二、全國民衆的組織訓練。

三、社會政策的施行。

四、社會事業的推進。

四項工作，不外乎團結民衆，組織民衆，使其思想行動，趨於正軌，使國民與政府關係，趨於密切，共謀實踐政綱，奉行主義，完成民主政治。其次則為：將社會上一切問題，覓取合理的解決。實際工作，會同有關機關努力於保護勞工，救濟失業，調解勞資衝突，促進勞資協作，改善勞工生活，社會保險等。他如：撫輯流亡，救養游民，保育老弱殘疾，扶助孤兒寡婦，安定農村生活，恢復都市繁榮與復興社會經濟，調節地方民食，推廣合作事業，登記專門人材等等，均輔翼發展，次第實行。

社會行政

社會部重要行政工作如下：

甲、法規方案的修訂　依據國民政府政綱，訂定各項章則規程。半年以內，一般法規先後擬訂，而戰前有關法規，亦均分別修正。其關於社會運動指導委員會方面的各種法規，亦由參事處暨法規委員會分別審核擬撰，合計一百餘種之多。

乙、勞動事項　由於物價高漲，造成社會生活的恐慌，糾紛疊出，工潮頻仍，在這一年裏頭，勞資糾紛事件，層見迭出。上海的電車及公共汽車工潮，一再經該部社會運動指導委員會工作人員的極力調解，工潮稍平息。其他經該部調解而平息的勞資糾紛，有蕪湖米業復包增糾紛：津浦鐵路職工會疏散工人請求復職案經轉咨鐵道部，准予儘先任用，英商自來火公司，孫立記，民生，華通等電器廠，交通橡膠廠，安樂，他昌，和東，光明，聯鑫等棉織針綫織廠，徐重道，蔡同德藥號上海電影業及國華，金星影片公司，大北大東，大平洋電報局，英法兩租界清潔公司，光華鋼鐵廠等勞資糾紛的調解仲裁。而去年上海公共租界及法租界公共汽車公司，電車公司罷工影響交通，事態嚴重，亦經社會部派員調解，始打開勞資相持之僵局。竭力維持社會秩序，結果完滿。

丙、合作事項　按合作事業的推進，端賴素有經驗的合作專家的研究與策動提倡，社會部於二十九年五月組織合作研究團體，聯絡首都合作專家二十餘人，組織中國合作學會，六月一日舉行第一次理事會議，選舉負責人員，為宣傳合作事業起見，出版合作週刊，並分別在京滬各大報章，發表合作理論，同時利用國際合作日舉行擴大聯合宣傳。為試辦合作起見，成立同人消費合作社，并籌備首都人民的健康和衛生，設首都藥品消費合作社，於二十九年九月成立籌備會，由行政院，內政部，財政部，軍政部，工商部，社會部等七機關為當然委員。一切章則，已擬密訂定，為首都市民作健康及衛生上的服務，確是造福市民的工作。此外社會部為要切實研究合作事業的改進，更組織合作事業研究委員會，每週舉行會議，研究已有結果的計為：（一）戰後消費合作的組織與實施，（二）生產合作的經營法，（三）信用合作的放款問題等項。（未完）

納稅外人特別大會 討論修改地皮章程

四月十七日在跑馬總會舉行

據工部局發表、本屆納稅外人年會、定於四月十七日在跑馬總會舉行、屆時將由美國駐華法院推事海爾密克擔任主席、聞海氏已表示同意、在年會之前、並將舉行納稅人特別大會、討論地皮章程「附則」之修正與增益、下列各項、為提議增益之款、

第四十三款醫師等之登記　凡未向工部局登記之人、不得執行醫務、外科手術、或產科衛生、及獸醫手術、或分配任何看護、或助產、或分配藥物、違反或破壞本規則者、得處以二百元以下之罰金、或科以法律上規定之其他罰則、

第四十四款傳染病之報告　任何房屋內、如有傳染病（此類傳染病經列入工部局隨時公布之表格內）之發現、臨診之醫師、應立即將疾病之性質用書面報告衛生處主管人員、如該病人未經醫師臨診者、應由房屋之居住人或管理人負責報告、或由居住於屋內之最近有關係人報告之、倘各該醫師、居住人或管理人、或有關係人延不報告、則每長廿四小時之疏忽、得處以十元以下之罰金、

第四十五款傳染病之隔離　工部局衛生處主管人員證明任何人患有如上述表格內之任何傳染病、經不完備之隔離或消毒手續、致擬公共衛生者、得將該病人移送隔離醫院、並在危險期內、令其留住醫院、工部局並得向其收回移送與留院之費用、

第四十六款傳染病人之擅自現露　凡自知患有如上表所列之任何傳染病而未採取適當防止傳染措置者、不得擅自現露於街道、公共場所、商店、旅舍或公共交通工具、凡照料此類病人者、未經事先消毒、不得現露於外、並不得任用業經傳染之屋宇、床具、衣服、或其他物件、此外凡患有任何傳染病之人、不准自奶牛取奶、或洗滌衣服、或執行任何業務、以免傳染、工部局得將業經傳染之床具、衣服或其他物件移去消毒、不負賠償之責、倘有違反本規則者、得處以三百元以下之罰金或三個月以下之徒刑、或罰金徒刑并科、或科以法律上規定之其他罰則、

第四十七款種痘　凡年齡在六個月以上者、均應切實種痘、以防天花、工部局得向其索取在前三年間切實種痘之相當證明書、倘有延不呈送證明書或拒不種痘者、每次得科以五元以下之罰金、（未完明日續刊）

工部局華董 陳霆銳赴港

工部局華董陳霆銳、已於昨日乘荷輪離滬赴港、工部局華董五人、除虞洽卿已先赴港外、留滬者計有袁履登、郭順、奚玉書等三人、

滬西特別警察署 推進各項設施

加強界內治安注意衛生建設

上海市滬西特別警察署成立以來、為時雖暫、但經潘總署長銳意治理、各種設施、均已在推進中、記者曾趨訪潘氏、承告各種施政情形、茲分誌如次、據潘氏稱、凡百事件之推進、貴乎預定步驟、按步就班、逐漸進行、當可收獲後果、是以特警總署成立後、即預定施政方針、準備次第實行、特警署之人員、雖有中日英三國籍、但各個人均以職位而別其階級、絕無因國籍而生異視者、故一切行政推進、頗稱順利、同時為集中事權、增進辦事效率計、所有各分區署、拘獲人犯等案、立即解至總署由刑事課辦理、此事業已實行、特警總署管轄區域、頗為遼闊、且區內商業繁榮、人口日趨增加、特警署職在維持治安、保障市民正當權益、故對於治安設施、力求強化、所有特警之武器、均已有相當準備、足可應付、並自二十九日起將毗連租界地區之交界處佈設鐵絲網架、派警駐守、隨時檢查進出之車輛及行人、藉免奸宄混入、確保區內安全、目下氣候、日趨暖和、轉瞬夏季將臨、對於界內公衆衛生設施、亟應預為之備、現擬實行者、㈠調查各殯儀館內容、其寄柩所是否合乎衛生、㈡招工建築公共廁所二十處、便利一般平民、㈢詳覓適當地點建築小菜場、使一般小本經營有一集中之處、同時便利市民購買各種應用物品、

美銀行外幣戶 徵收手續費

上海美商花旗・大通・運通・三銀行、為奉紐約總行命令、除於二月廿一日起停付外匯儲蓄利息外、并於三月一日起取消美金支票存戶往來、是以該三行之華人外匯外幣存款、提取者為數甚鉅、現又定今日起、美金及其他外幣儲蓄賬、概須征收手續費、每月按週息半厘計算、最低征收之費、為每月美金一元或其相等之值、此後華人存款美商銀行者、非獨無利息可取、反受貼息之損失、

米評委會 召開委員會議

上海市米糧評價委員會、於昨日下午三時在愛多亞路十五號三樓會所召開委員會議、公共租界工部局法租界公董局、均有代表出席、惟開會情形、則拒絕發表、昨悉該會因於日前接獲上海市米號業同業公會函告、以山西路萬源米號、被控超越限價、判處徒刑、全市米號、認為營業無保障、紛紛向該業公會請示妥善辦法」、該會即函米糧評價委員會、陳會員同業經營苦衷、要求切實指示營業方針、俾資遵循、故評價會於昨日召開會議、籌商對策、記者昨又向洋行界方面探悉、洋米運滬數量日趨增多、怡和公司「卓生」輪業於本月廿九日由港抵達此間、該輪載有食米一萬一千八百六十四包、船泊金利源碼頭、聞昨日又有海外產區運抵一萬六千包、國米亦有大宗抵埠、約達三百二三十包左右、昨日米市場開盤後、市況頗呈穩靜狀態、結果洋米黑市「賭貨」較前市回降一二百元、國米亦跟落二三元不等、

租界警務當局 撤除戒備

兩租界警務處於廿九日晚八時起採取之戒備、業於前（卅日）晚十時撤除、車輛行人交通、亦已完全恢復原狀、據記者巡視所見、英法兩租界邊境各馬路如外灘、愛多亞路、福煦路各非必要馬路里巷之封鎖措置、業已撤除、所佈鐵絲網架、均移置路側、各重要馬路交通要道所駐之鐵甲車、中西武裝探捕暨美意等各國防軍、亦於廿九日晚起一律復員、車輛行人進出交通已恢復原狀、蘇州河橋樑如江西路橋、山西路橋、新閘路橋、烏鎮路橋等封鎖、亦於撤除時恢復開放、各遊藝場所如大世界、新世界、大新、先施、大觀樓等、本於卅日暫行停止營業一天、昨日起一律恢復開業、

銀行聯合準備會 減低同業間存息

關於銀行業聯合準備會、於四月一日起、將各行莊存款利息酌量減低事、記者昨特向該會探悉、各交換銀行及其他各行莊在該會所存款項、即為各該行莊日常營業資金之部份、其用途在便利每日票據之收解、因吾國商業利率、原較外國為高、故金融業對於同業存款、向來均酌給利息、俾得稍資挹注、該會各同業存款利率之高下、依市面上銀根鬆緊、與代理收解銀行臨時訂定、於二十二年三月辦理票據交換事宜、其時兩元尚在並用、劃頭存息最初為銀兩年息二厘、廢兩以後、劃頭銀元存息改為年息一厘半、事變以後、滬市銀根較緊、至二十七年十一月間、將各行莊劃頭存款由一厘半增為月息二厘、至二十八年秋歐戰發生、各地游資彙集上海、至二十九年十一月、稍事減低、交換銀行為年息二厘、其他行莊為年息一厘七毫半、惟該會近因國外時局之不安定、滬市游資充斥益甚、該會交換存款及同業存款、近來復見增加、理宜就存息計算方面稍加限制、爰經決定依各行平時應付票款需要、及存款平均情形、分別酌定存款計息限度、其利率亦酌量減低、凡本會交換銀行及其他同業公會會員銀行存款、共逐日餘額在限度以內者、按年息一厘五毫計息、超過限度者均不計息、於今日起實行、

氣象報告

徐家匯天文台昨日下午四時三十分氣象預測云、山東週圍及本市晴、西南至西北風。又昨日下午二時前二十四小時內本市氣溫、最高六十五度七、最低三十四度七。去年同日最高五十三度二、最低四十九度二。

渝「中農」分行 勉強復業

渝方「中央」銀行上海分行之亞爾培路及白克路兩辦事處、及愛文義路「中國農民」銀行暫停營業後、茲悉「中國」及「交通」兩行各區支行辦事處請由當局派捕戒備、各存戶提取往來款、頗感極度不便、「中國農民」銀行愛文義路辦事處業於昨（卅一）日勉強復業、其西摩路辦事處則歸併愛文義路辦事處辦理、至於「中央」銀行白克路及亞爾培路兩辦事處、亦定今（四月一日）復業、惟聞渝方滬四分行雖仍照常開業、但對外新開戶存款往來營業、決停止接受、舊存戶之款、則限制提存、是以該四行在滬形同虛設、

三電報局報差風潮 勞資間互相僵持

大東・大北・太平洋三電報局報差、自罷工後、迄已三日、勞資態度、各趨僵持、聞此次報差要求、為加薪及酌給生活津貼、惟局方則置未答復、自報差罷工後、因往來電報、對於掛號、局方通知收電人、由收電人赴局領取、未掛號之電報、局方於上星期六（廿九）日起、臨時雇用白俄投送、

煤球廠罷工工人靜候調解

本市煤球廠業工人因要求改善待遇未遂、發生工潮後、僵持已達五日、茲悉因南洋煤球廠之製球工人參加怠工後、昨日（三十一日）情勢轉趨嚴重、所有各小廠之工人、亦相繼怠工、煤球批發店之送貨工人、偉東區及北區方面尚照常送貨、至要求之條件、資方尚未有答覆、據記者向勞方探悉、現正靜候社運會上海市分會調處、大致今日可開談判、

本市四川路、西飛路、湖北路（大新街）等處洋服店工人、因米價狂漲、生活困難、以致全體罷工、各洋服店無法營業、遂告停業、現勞方尚未接洽就緒、今日仍繼續停業中、

工部局副總辦 寺岡就職

據工部局今日消息、該局之日籍新任副總辦寺岡氏、定於今（一日）晨正式到局就職、又西籍代理副總辦艾偉經擢升為新副總辦、亦已同時視事、

中原企業公司 定期開幕

中原企業公司、經發起人積極籌備、地址已擇定南京路哈同大樓三〇四號、佈置裝修、均已就緒、分設地產、建築、經紀、信託、保險、運輸六部、各部均有經驗豐富之專家負責、定於四月二日正式開幕、該公司經理為朱壽祥君、長袖善舞、將來業務發達、可操左券、聞其第一步計劃、將對地產建築及信託作廣泛之投資、

捷川輪遇海盜 洗劫一空

航行於福州上海間之馬勒公司捷川輪、於本月廿二日深晚、在福州官大洋面遭海盜百餘人騎劫、損失甚重、據記者探悉、該輪此次在福州載貨一千五百餘件、（約計一千噸強）及搭客二百九十七人、於本月廿一日自福州海口啟碇駛滬、當日午夜十二時許出港、不料駛抵白犬洋面時突有盜船一艘追至、向該輪以機槍掃射、迫令停駛、該輪停駛後、又有盜船兩艘續至、海盜百餘名、紛紛登輪、將船上員役人等驅禁船主室中、一切約束一晝夜之久、輪上所載貨物一千五百餘件、悉被運登盜船、全體旅客男女二百九十七人、身上所攜現款亦悉遭洗劫、並有女客多人、慘遭盜姦污、一旅客因所攜財物被劫、躍海而死、另有旅客多人被盜擄去、該輪遭劫後、於前晚十一時抵滬、查點旅客、共缺二十七人、抵滬旅客中有名林紹臣者、肩受槍傷、已送廣慈醫院療治、其他諸人、無一不狼狽異常、有衹穿短衫褲而無長袍者、有赤足而無鞋者、至劫去之一千五百餘件貨物、其中以足頭海味居大宗、損失共達一千餘萬元、

棉布商人謝克昌 遇暴狙擊殞命

流彈傷一行人獲嫌疑犯一名

昨日上午十一時十三分、公共租界河南路恆利大樓一、大中銀行前、發生暗殺血案、被擊者為棉布商兼充漢口路一〇三號日信洋行色勞夫之謝克昌、當場斃命、茲將經過情形分誌如後、河南路四九五號恆利大樓四〇七號大昌興棉紗號、主人謝克昌、年四十二歲、平日謝尚兼充日信洋行色勞夫、該行專營人造絲及棉紗、謝因事務繁忙、住於號內、備有自備包車代步、昨日午前十一時十二分、謝由號中出外、由電梯而下、步出大門、至隔鄰五〇一號大中銀行前、跨上自備包車、由通州人阿二拉起、正擬拔步時、路側突竄出身御短裝舊大衣之暴徒二人、拔出手槍向謝頭部連發二彈、均中謝之左太陽穴、由右太陽穴穿出、立刻血如泉湧、倒斃車中、迨附近崗捕得訊趕至、則開槍者已杳如黃鶴、當將謝屍送仁濟醫院轉送驗屍所、事後據閘捕房曾在出事地點附近拘獲嫌疑者一名、已帶捕房偵訊、並傳謝克昌之胞弟、訊問一切、又訊、當兩暴徒行凶時、共發射四槍、流彈並傷一行人、名盧通先、年十七歲、為吉祥街禾和報關行學生、傷在背部、已送仁濟醫院救治、

乳媪抱攜失蹤 劉鴻生孫兒

火柴業煤業大王寧波人劉鴻生、寓居法租界白賽仲路二〇九號、去年曾遭盜劫、數月前又曾接獲匪徒恐嚇信、勒索鉅款三百萬元、劉以處境甚危、除據情報告捕房外、乃將一部份家人分散、其第三子所生之孫德新（譯名）、年五歲、寄居於其外祖嚴姓家、嚴係華僑、住居邁爾西愛路十八層樓大廈克興墨三〇一號、僱皖籍季氏為乳媪、每日傍晚由季氏帶領、赴附近散步、前日下午五時許、季氏又攜抱德新外出、家人均未留意、不意至天色黑暗、猶未歸來、乃生疑竇、着人尋覓無着、始大驚駭、至昨晨乃據情報告法捕房、請求偵訪、經法捕房查之下、知氏夫某甲在滬植路設攤售賣鷄粥、昨日起忽不知去向、因此斷定季氏夫婦、對於此案顯有同謀嫌疑、現法捕房正在嚴密訪查二人之蹤跡、以憑緝究、

大其龍 Dorgelun

站在時代前鋒的特效淋藥

是化學治療的大革新

一聲霹靂

磺硫胺噻唑製劑（大其龍）出世

白濁白帶　一小時立止刺痛　一星期準確斷根

噻唑製劑：是「化學療淋」的大改進

自（化學治療劑）發現以來，淋藥始見一線曙光，從此（透膜）（懷油）等劑，已無人問津，但是（化學治療劑），有相當反應，未免流弊！

歐美醫藥的發明，素無止境，此「大其龍」即根據（化學治療劑），經多方改進與研究，始發明最完善的「噻唑製劑」，為「大其龍」的主要成分，其殺菌力高於一切，斷根迅速，吞服時胃腸舒適，毫無反應，所以「大其龍」為現代事上的淋病特效新藥，彼（化學治療劑），又告落伍矣。

（一）殺菌力：既強大而且迅速

（二）治療力：更完善而又周密

（三）無毒性：無反應不礙胃腸

藥力　藥力隨血液環行全身，服後四小時，充分發揮其（殺菌）（鎮痛）及（消炎）（利尿）等周密之藥力，病象當天即見輕鬆

殺菌　具強大之殺菌力，搜各組織間淋菌，撲殺務盡，死菌由尿中排出，一星期後，淋菌完全絕跡，徹底斷根照常生育

定價每瓶六元

上海天津路四〇五號煤業大樓

華德大藥廠

國內外各埠大藥房均有出售

電話購貨　九六三二四

教育與體育

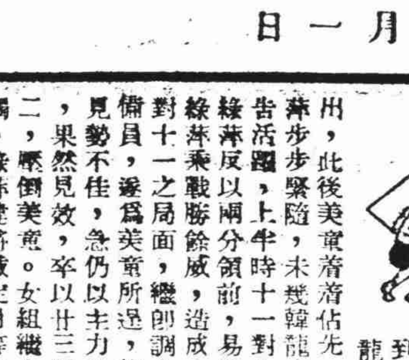

綠萍隊男女逞威　友誼賽力挫美童
華籍觀衆紛起吶喊戰情緊張

中西籃球友誼賽，綠萍男女，昨雙戰美童於該校健身房，慕名前往作壁上觀者，不下三百餘人，貝當路畔，頓形熱鬧，該校學生特組啦啦隊助威，華籍觀衆，亦爲綠萍打氣，雙方演來，緊張萬分，精彩疊呈，結果綠萍穎堅發奮門，於驚風駭浪中，男女兩隊，勝利雙收，美童慘遭敗挫，該賽原定女組先行交鋒，臨時因女隊員遲到，故由男組提前作戰，戰幕於裁判李名煬鳴笛聲中展開，綠萍韓龍海先聲奪人，首開紀錄，美童豈甘示弱，溫脫兩投兩中，即行超出，此後美童着着佔先，綠萍步步緊隨，未幾韓龍海又告活躍，上半時十一對九，綠萍反以兩分領前，易籃後，綠萍乘戰勝餘威，造成十五對十一之局面，繼則調上預備員，遂爲美童所逞，綠萍見勢不佳，急仍以主力出陣，果然見效，卒以廿三對廿二，壓倒美童。女組繼之接觸，綠萍健將藏定月等缺席，臨時邀張嘉佩，黃明媛助陣，綠萍下馬施威，第一節淨獲八分，第二節美童拚命反攻，打成七對十結束上半時，第三節各得四分，第四節各中一球，總結十六對十三，綠萍又告凱旋。茲將兩場戰績錄下：

◇綠萍男

	犯	分
張邦綸	〇	五
邱國翔	〇	〇
韓龍海	三	十一
張有璋	一	二
薛漏初	一	〇
李垚	〇	四
李森	二	一
萬津	〇	〇
曹錫珍	〇	〇
總計	七	廿三

◇美童男

	犯	分
溫脫	〇	八
曼氏	一	二
麥唐納	〇	二
透納	一	九
培干	一	一
總計	三	廿一

◇綠萍女

	犯	分
吳華英	二	〇
黃明媛	一	六
張嘉佩	〇	十
袁榮津	一	〇
金慧君	二	〇
劉克洵	三	〇
總計	九	十六

◇美童女

	犯	分
莉卻遜	一	二
霍絲屈拉	〇	五
R麥唐娜	〇	六
雪兒茄	〇	〇
C麥唐娜	〇	〇
史丹娜	〇	〇
總計	一	十三

記者隊與兵雪恥　沙利文女將敗北
大發雄威結果二十對十七

男女籃球友誼賽，記者對沙利文隊，昨晨二度會師於四川路海軍青年會健身房，按首次賽，記者以廿對廿六失利，昨賽報復心切，特調整陣容，上半時殺得難解難分，成八比八平等局面，休息後，記者大發雄威，卒以廿對十七擊退娘子軍，洗雪前恥，雙方戰績如下：

◇記者隊

	犯	分
鮑德荷	一	十
史丹琪	〇	六
乞列金	一	〇
雷文	一	四
盤洛夫	一	〇
泰勒	一	〇
總計	五	廿

◇沙利文

	犯	分
趙小姐	〇	二
蔣蒂妮	〇	六
奥莉維拉	一	六
康寶斯	〇	三
恩卡娜茄	〇	〇
總計	一	十七

華隆個人乒乓　定十五日揭幕

首屆華隆盃個人乒乓錦標賽，業於日前截止報名，參加者共廿四人，定於本月十五日（星期二）開始比賽，採單循環制，五賽三勝十一平計分法，比賽一律用〇二號連環牌標準球，請陳霖笙擔任總裁判，冠軍獎品由會長丁濟萬捐大銀盃一座，亞軍則由領隊胡光軒捐贈，凡始終未棄權者，各獎精美紀念章一枚，以資鼓勵，參加全部名單錄下：陳天爵，沈炳南，郭松園，沈士倫，俞楚民，吳智安，錢九如，胡士廉，宋鏞，沈松亭，許士廉，李宏民，章尚賓，胡光軒，王雙元，王星緣，邵玉崗，沈士英，林文瑞，陳全嶺，宋孝聲，林文虎，邵鍾經奇。

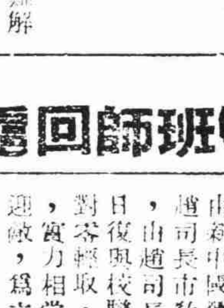

雲隊班師回滬　兩戰皆捷完成任務

（本報特訊）上海足球勁旅雲隊，自赴京參加國府還都一週紀念足球表演賽後，京中球壇空氣，倍形興奮，第一使出擊混合隊，以六對零奏凱，殺得敵人片甲不留，看得萬餘球迷心滿意足，叫好不迭，計周麒麟打進二只，高保正打進二只，李義臣張路生各中一只，即晚由新中國體育協會設宴慰勞，計到教部戴次長，趙司長，市教局徐局長，中報滕樹穀等四十餘人，由趙司長徐局長等相繼致詞，諸多勗勉，次日復與校聯隊再度交綏，演出成一面倒，以八對零輕取，實力相當強勁。（按校聯隊係暨校與中大混合組成，）上半時雲隊仍以初戰陣容迎敵，爲六對零，校聯毫無還價，計李義臣首開紀錄第一只，周麒麟跟進第二只，高保正見人學樣第三只，李義臣熟門熟路第四只，高保正雪上加霜打進第五第六只，檸檬過後，攔牛李義臣退休，彙必高技癢，「將官頭踱出」，充任右內衛孟義良任左內衛，江潮坐鎮中原，由黃鏞看守家門，校聯隊見李開下野，以爲「天助我也」，亡命反攻，無如雲隊前鋒三大亨，均屬身經百戰之白袍小將，江潮，一夫當關，萬人莫敵，來將不待通名報姓，經不起四眼將軍一回合，無不望風披靡，個人獨也江潮七進七出，造成八對零之光榮紀錄。該隊諸將，以滬上職務關係，乃於昨日，由領隊張國震率領，一行坐天馬車返滬。

任相成出月蜜征　閩海面遇霧被阻

因佳期適與征期衝突，而未及與百樂門遠征隊同行離滬之任相成，乃於結褵之後一日，搭航程較速之總統輪趕上大隊，各情已誌前報，茲據李霞中自港發來快函，謂任氏在福州海面，被霧所阻，未及趕上，惟任是否中途折返，或依舊到港，抑獨自趕赴岷城，則未曾述及云。

復興盃籃球賽　前日揭開戰幕

（京訊）中國體育促進會主辦之紀念還都週年京市首屆復興盃籃球聯賽，於前日（卅）上午九時起，假羊皮巷暨校籃球場舉行，正式開始競賽，上午九時起共賽三場，茲錄結果成績如下：（第一場）中央黨部對和平隊，裁判員趙壽庭，二十六比二十，中央黨部勝。（第二場）中央警校對立法院，裁判員詹道志，四十比二十六，警校勝。（第三場）軍餘對日下隊，裁判員趙壽庭，三十三比二十四，軍餘勝。

球員生活剪影（三十三）

球史氏

梁樹棠

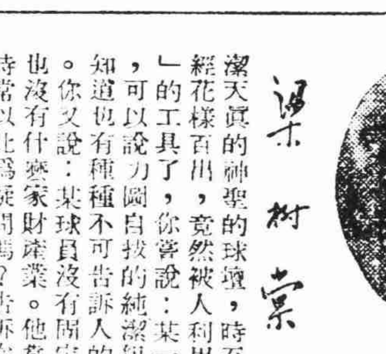

前天的夜間，友人某君，在歸途的車中，不勝感慨的對我說：老兄，純潔天眞的神聖的球壇，時至今日，已經花樣百出，竟然被人利用爲「嗽飯」的工具了，你嘗說：某一個是球隊，可以說力圖自拔的純潔組織，殊不知道也有種種不可告訴人的秘密存在。你又說：某球員沒有固定的職業，也沒有什麼家財產業。他靠什麼吃飯，時常以此爲疑問嗎？告訴你罷，你是矇在牛皮鼓中呢。某是球隊沒有三百塊錢一月的生活費給他，他就肯如此服服貼貼的爲某隊踢球了嗎？我知道，某君向來不說沒有根據的話呢，而且三百塊錢的數目並不大，顯見事實是可以辦到的。在這裏，我們便覺得爲社會服務的業餘球員的人格，愈可寶貴了。不過，同時我們對於這種將錫球視爲生財大道的傢伙，越覺其卑鄙齷齪而無恥！現在是年富力強，還可以利用自家氣力去換「生活費」。光陰易逝，不久到了氣衰力竭的中年，瞧你預備靠什麼本領去賺錢吃飯？咳！「黃瑞華賣香蕉」，就是這班仁兄的將來小照，事不關己，少說爲佳，便是你大聲疾呼，又有阿誰來聽信你的勸告？在這裏，我對於本文主角阿梁的忠於他職業的精神是相當的欽佩的。

大王太歲　已歸眞

牛皮糖阿梁在暨南大學讀書的時候，無論是誰也料不到他後來會變成一個誠樸忠勤的典型商業先鋒，他在黃金時代的行爲，也是與其他同學一樣的帶有相當浪漫作風的。在他將要畢業時，也正是上海舞業的發揚的起始。北四川路的月宮維納斯，光莊，世鴻等舞場，差不多時常可以瞧到他聯肩挽臂狂舞尋歡，終宵不疲的。那時就有不少歡喜跳舞的球迷，在背後批評是李寧梁樹棠是球界的「花花太歲」，陸大振和馮念華等數人是籃球界的「風月大王」。光陰時至今日，「花花太歲」倒一變而爲誠實商人了，「風月大王」，也就成了社會上的生產份子。人事無常，未可逆料，然而回頭是岸，也要他們能夠大澈大悟，將自身切實管束才行。

球壇漫步

善璟盃小球揭幕賽　三星力克法華
名將法凡笑助陣獨中兩球

善璟盃小球賽，日前在克夏球場揭幕，甲B組三星對法華，三星有足球名將法凡笑助陣，演出精彩，上半時法連中兩球，以二對一佔先，下半時各獲一球，總結三對二，三星力克法華，另幕樂友敗獅聲，甲A組麥強司和猛獅，戰績如次：

·三星陣容·

蘅子文　何家統　吳紹泰　法凡笑　董錦才　馮藹彭　朱偉忠

·結果彙誌·

中皂勝曉新（丙A）一—〇
保裕勝四海（保聯盃）五—〇
五星勝鴻章（丙B）四—〇
量星和志堅（丙A）一—一
麥強司和猛獅（甲A）〇—〇
樂友勝獅聲（甲B）一—〇
三星勝法華（甲B）三—二

主席盃正式角逐　內政勝縣訓練所

（京訊）新中國體育協會主辦，紀念國府還都初周主席盃籃排足球競賽，業於二十九日由上海足球鐵軍雲隊，專程來京參加揭幕表演賽後，該賽於昨日上午九時半，在洪公祠中央警校球場宣告正式比賽，按照原定程序，參加比賽共計四隊，分兩場競賽，各隊實力伯仲，當時演出頗多精彩，球場空氣甚形緊張。第一場內政部對縣訓所，裁判秦國華，結果二比一，內政部佔勝。

乒乓友誼戰　鴻章勝正心

本市麥特赫斯脫路鴻章紗廠乒乓隊，自重整旗鼓以來，日前應正心隊之約，舉行友誼賽，正心隊擁有林燕連，陳崇餘二位名手，鴻章則有陳振聲，郭仁，均爲一時之選，雙方賽來精彩百出，首局鴻章郭仁迎林燕連，郭以三比一輕取，第二局正心陳崇餘對陳振遂，振遂抽球又得心應手，奈陳君究屬名將，鎮靜應戰，反以三對二獲勝，第三局鴻章老將陳振聲出戰陳景餘，陳老將以三對〇輕取，末局蘇雲錦（前椰椰健將）對許偵禹，蘇君有心抽均佳，連勝二局，許君未甘，乃作強烈反抗，連扳二局，成二對二，最後許氏似二對三挫敗，結果鴻章乃以四對一獲勝。

中西盃乒乓賽　新雅戰蘇克爾

中西盃乒乓賽，今日共有三場，對壘內以甲組新雅戰蘇克爾甲，新雅必有懸門，陣容決以李紹光，楊漢宏，彭桂生，黃紹淞，陳少甫，馬偉予，蘇尚出，五虎將，又主辦當局平等，以迎頭痛擊，排出秩序，如欲改期通告，務須徵得對方同意，並於一星期內自動補賽，今晚秩序如下：

新雅——蘇克爾甲　八時半
白鵝——哈克耶　六時半
友青——義生甲　六時半

各校學生動員　勸募圖館經費

本市各級學校，現以春假學期，爲促成建立上海兒童圖書館起見，特於今日（四月一日）起全體動員，開始勸募，各校均依照該會規定，以六人爲一隊，統計全滬各校不下千餘隊，該項勸募期限爲三天，至四月三日爲止，以期集腋成裘，聚沙成塔，俾得早日完成此舉。

一年來之教育

5.編審民衆讀物及取締惡劣連環圖畫花紙

近來坊間發售的民衆讀物，頗多荒謬邪說，流毒社會，不堪設想。教育部除一面合飭各省市教育廳局，嚴行查禁外；更一面飭由主管司會[redacted]編有益身心的[redacted]事。又市，上海每與[redacted]花紙等，特提交[redacted]影響議，特議決[redacted]政會各省市編[redacted]的合連環圖畫[redacted]

6.編印[redacted]教育部[redacted]十月年，即着手[redacted]員年國民歷，籌[redacted]學會組織規程，業[redacted]版家主辦，內容充實，[redacted]

（三續）

7.籌備參加東亞運動大[redacted]二十九年夏，日本爲慶[redacted]紀念，特舉行東亞運動大會。教部爲籌備參加，乃組織「參加東亞運動大會籌備委員會」，先期舉行各省市初選，華北華中復選，及全國決選，最後決定職員選手八十人，組織中國代表團，計分足球、籃球、網球、田徑、國術五隊。五月二十六日由京出發，三十日抵東京，六月六日起參加東亞運動大會，至九日閉幕。十一日由東京赴大阪，轉抵橿原，十三日至十六日，參加關西大會。

（七）其他教育事項

1.召開各省市教育行政會議　教育部以事變後，教育事業，百端待理，亟宜通盤籌劃；且爲明瞭各地教育現狀，促進教育行政效率起見，特於二十九年六月二十日，召開各省市教育行政會議，計各省市出席人員及教部指派人員共六十餘人。提案分四組審查：㈠行政及經費組；㈡高等教育組；㈢普通教育組；㈣社會教育組。至二十三日閉幕，議決要案百餘件。

2.召開各省市教育廳局長會議　教部爲明瞭各省市教育實施情況，並指示對於教育改進方針起見，特於三十年一月十八日，召集蘇、浙、皖、京、滬各省市教育廳局長會議，議決要案甚多；並經趙部長指示㈠對於教育設施的三大原則：即經濟化，社會化，生產化，㈡對於初中高中及職業教育的改革方針；㈢對於社會教育，着重職業補習教育的推進。

3.教科書的編輯　甲、編輯國定課本　事變後，因時勢的推移，許多教科書已不適用。教育部應時代的需要，乃着手編輯國定課本。於二十九年六月開始。首先進行者，爲小學部份。全書計初小三種：㈠初小國語；㈡初小常識；㈢初小算術。高小六種：㈠高小國語；㈡高小公民；㈢高小歷史；㈣高小地理；㈤高小算術；㈥高小自然。以上九種用書，至九月底，均已出版。至初中部分，八月份開始編輯，今亦大體完竣。

乙、審查坊間課本　教部又恐國定課本，編印需時，有誤應用；於是着手坊間已出版教科書的審查，並列表公布，俾在國定課本未出版前，作臨時補充教材之用。

4.保障教育經費獨立　教育部於非教育經費獨立，不足以保障教育事業的進行，乃頒發「各省市縣教育經費委員會規程」，令飭各省市縣依照組織教育經費委員會，以整理所有教育經費，並保障其獨立。主任委員，省由教育廳長，市由教育局長，縣由教育科長擔任；委員由督學，校長，社教機關主管人員，以及地方熱心教育人士等擔任。職權，爲：㈠關於教育經費籌劃事項；㈡關於教育經費保管事項；㈢關於教育經費審核事項；㈣關於教育經費其他事項。

5.調整地方教育補助費　維新政府時代，此項地方教育補助費，名曰「第四種交付金」，由財政部直接發給各省市政府，再由各省市政府，支配用途。每月總計三十一萬一千七百八十二元。國府還都，經教部呈經行政院核准，自二十九年四月份起，將此項交付金，改稱「地方教育補助費」，全月數額增至三十二萬四千九百四十七元，由教部直接發給各省市教育廳局，計㈠江蘇省一一六，四二七元，㈡浙江省六七，三八〇元，㈢安徽省三四，三二〇元，㈣上海市七〇，〇〇〇元，㈤南京市三六，八二〇元。教部特組織委員會，專司其事，並釐訂各省市申請地方教育補助費規程，暨教育部補助地方教育經費支給辦法，以及各省市教育基金委員會規程，以資遵守。

6.視察各省市教育　教育部鑒於各省市地方教育，非先派員視察，無以爲改進的根據。乃於二十九年五月，派督學五人，分別視察南京上海兩市以及蘇浙皖三省教育。視察要點：㈠各地教育實施狀況；㈡各地教育上的困難問題；㈢各地教育經費狀況；㈣國庫教育補助費分配情形等。歷時一月，對於上列視察要點，均有詳細報告，並陳列改進意見多項。教部除已令飭各省市教育廳局切實改進外，並編印「各省市教育視察報告錄」一書。又趙部長以華北教育狀況，亟待明瞭，以憑改進，乃於五月二十六日，乘機北上視察，對華北教育改進辦法，頗多指示，至六月四日，始乘機南返。

7.整飭學風　教部於二十九年五月，通令各省市教育廳局轉飭各中學訓育員，一律住校，與學生共同生活，以便隨時隨地，加以督導。又現時中等學校女生，間有崇尚奇裝異服，及燙髮染指等陋習，踵事浮華，殊屬非是，自應嚴予禁止，以整學風，故中小學訓練實施委員會議決，中等學校女生，一律注意儉樸，教部特據以通令各省市教育廳局，切實遵照。

8.恢復國立編譯館　國府還都，教部深以國立編譯館係文化學術前途甚鉅，於是提經行政院會議通過，飭令恢復。現時館中初步工作，即協同教部編審委員會，編譯審訂教科書，並出版文化彙刊一種，更擬編纂（一）現代叢書；（二）世界年鑑；（三）專科辭典；並擬從事翻譯「世界名著」暨「整理國故」等重要工作。

9.參加東亞教育大會　日本爲慶祝二千六百年紀念，舉行東亞教育大會，教育部特組織中華民國代表團，遄赴東京參加。代表團一行共三十人，由教育部戴次長任團長。大會於二十九年七月八日在東京開始，十一日閉幕。除正式會議外，各代表團承日本朝野，分別招宴，並舉行懇談會，講演會，商對今後中日親善，各應在教育上作根本的努力，以使兩國國民心理上，思想上共同轉變，以確立兩國永久的和平。代表等十七日離東京，轉赴各地考察，二十四日由神戶歸國。

10.提高小學教師待遇　教育部以各地小學教師，負責繁重，而待遇甚屬清苦。近時物價飛騰，較前增高數倍，非提高待遇，誠恐不易維持。且國府還都，和運開展，舉凡和平，建國，反共，睦鄰，諸要義，均須教師負責輸入兒童腦海，所以目前小學教師的責任，更較重要。教育部有鑒於此，特於二十九年十月間，通令各省市教育廳局，提高小學教師待遇，凡月薪在五十元以下者，月增十元；五十元以上，七十元以下者，月增五元。此項應增薪額，由省市通盤籌劃，如有不敷，再由教部補助。

11.補助清寒學生　教育部以品學兼優的清寒學生，往往半途廢學，或無力升學，在國家育人才上講，實爲一大損失。因此，特訂定「教育部補助清寒學生辦法」。此項補助費，由教部及附屬機關的節餘款項撥充。補助名額，暫定高中五十名，每名每月二十元；大學三十名，每名每月三十元。凡學生家境清貧，成績操行均列甲等，或新生入學試驗成績列入甲等者，准得申請此項補助費。

（二）尾言

教育爲立國的根本，事變以來，教育機關，多毀於兵燹；學校員生，亦太半星散。黌舍坵墟，殊堪浩嘆！自汪主席發表豔電，倡導和平，民族國家的前途，始露一綫曙光。二十九年三月底，國府還都，趙正平氏出任教育部長，以教育爲民族國家復興的原動力，舉凡各級學校，社教機關等，不可不分謀恢復，乃積極籌劃，加緊進行，權其輕重，別其緩急，本國家新的教育方針，作民族更生的文化建設。一年以來，突飛猛進，成效卓著。雖全面和平尚未實現，而教育設施，仍待充實，但力所能及之處，可謂已盡了最大的努力。（完）

本報增加定價啓事

本報發行以來，銷數與日俱增，茲以紙價飛漲，成本益重，爰定於四月一日起每份酌加定價一分五釐（直接定戶每月二元五角，三個月七元六，六個月十三元，每年二十五元）藉資挹注，諸希鑒諒。

本報自四月一日起改訂廣告刊例 詳報名下

財政部蘇浙皖區蠶絲建設特捐處通告

絲字第一號

茲本處存有依法沒收之白土絲一包重司馬秤七十八斤、雙宮絲一包重司馬秤五十斤十兩、現擬按國幣一千七百三十二元七角陸分之最低價標售、自本年三月三十一日至四月五日爲公開投標期間並定於四月七日下午四時（新時間）在漢口路江海關一樓本處當衆開標、所有詳細辦法、可向本處查詢、特此通告

中華民國三十年三月卅一日

姚雲搏律師代表張逢春女士與郭祖望解除婚約聲明

茲據張逢春女士委稱：伊於民國廿六年一月廿八日由母作主與郭祖望君訂婚，當事人未徵本人同意，現逢春已屆法定年齡，委由貴律師代表專函通知解除婚約並登報聲明等情前來，據此除代函通知外，合亟代爲聲明如上

亞美絲織廠股份有限公司召集股東常會公告

茲經董事會議決定於本年四月十三日下午二時在本廠大禮堂開第六屆股東年會，同時改選董事及監察人，務希各股東準時出席，除分函通知外，特此公告。再本年增加新股已招足額，經過報告並自通告日起至開會日止停止過戶，合併聲明。亞美絲織廠董事會秘書處啓

文訊月刊　第一卷第六期

要目

反共與民食……社籙
三個問題的解答……丁默邨
國府還都周年紀念……光平
論一方的所謂教育救濟費……和聲
社會運動與社會建設……石之
和平建國之展望……張太叔
兒童的福利事業……陳西生
美國政治的腐敗……王立人
美國軍備的分析……逵仁
德國的大陸貿易……奚生民
黎四國的死……阿崖

代售處：上海　三通書局　五洲書報社；南京　中央書報發行所　建國書店

本社通訊處上海郵政信箱第一二四號

國際編譯社編輯　國際週報

第五十期要目

德國如何攻英（圖解）
關於「春季攻勢」的考察……楊光政譯
一　德國自信攻英必勝……C. Brooks Peters
二　春季戰事將達頂點……Hanson W. Baldwin
三　德英軍力的對比……Hanson W. Baldwin
四　希特勒如何攻英……Edwin L. James
太平洋的僵局……Robert Aura Smith
形成遠東衝突的原因（下）……Nathaniel Peffer
日美英三國在越南和泰國的角逐……紺方昇
法國的慘敗（長篇連載）（九）第六章　法國的遭遇……Andre Maurois
國際漫畫

上海　新生命社　郵政信箱一九二七號

最新歐洲大戰形勢圖

優待讀者•二角郎贈

本圖用道林紙五彩精印，有全張新聞紙大小。除地圖外，另有附圖八幅，如：德國的勢力膨脹，蘇聯的向外發展，列強軍備比較，西綫戰事形勢，一九一四年之歐戰形勢等，均有詳盡圖解。原價五角，茲爲優待讀者起見，附郵二角直寄本社，當即奉贈一幅。惟直接向本社函索者爲限。

經濟與商業

歐局形勢[illegible]轉惡化
金融[illegible]況復帶緊
烚赤冉冉上升外匯明鬆暗軟

昨日金融市況、又以歐局情勢前途惡化、空氣有利多頭、外匯復轉緊縮、烚赤廣隨猛漲、晨初開盤之時、因金號及匯票商不斷收吸、價由六千五百〇五元、激升至六千五百五十五元、直至午刻始稍被壓下、午後趨勢頗平、直至三點半左右、忽聞有利抓進四月美金五元三一二五、華商僅結五元二八一二五、匯市轉緊、人心一振、遂哄上至六千五百七十八元、終見軋升六十元、收後又漲至六千五百八十元、外匯華商投機家抓過於塞、金市交易約共三萬兩、又三月期尚有一千〇廿九條未清籌碼、因屆月底、多空雙方均照匯豐小櫃掛美金五元三一二五、合六千五百五十五元二角九分、了結軋平、現金昨亦步跌、價照期交高一百八十元、午後退至僅高一百十元、旋又抬至高一百卅元、比上週六仍軋升十元、飾金亦小十元、後又回平、茲將金匯兩市場交易動態分誌如下、

金市盤旋上升 回漲六十六元

烚赤開盤價六千五百〇五元、比上週六午收低三元、四月美金五元三四三七五難結、新豐永益大買進、立升卅五元、嗣為證券號德孚同康永售出、當見下退至六千五百廿元、外匯帶緊、不久買風大熾、大豐益大晉元成記力進、當又哄抬起卅五元、午刻德大賣出、遂至六千五百四十元左右、下午開市之初、為賣戶硬壓小十三元、其時散戶吸胃尚佳、當見上升至六千五百卅五元左右、盤旋甚久、直至三點半外匯報軟、美金五元三一二五難結、人心一振、大豐合盛銀號幫等先後力進、散空跟補、價遂哄起四十元、時為獲利多頭吐出、小挫至六千五百七十元、收盤略好四元、比上週六午收價漲六十六元、照美金五元二八一二五結價、為六千五百九十四元一角、計撳二十元一角、全日有七十三元上落、收後升至六千五百八十元、現金號之本牌金、售價比烚赤期交價高一百五十元、

外匯掛牌改長 黑市暗盤反緊

昨晨外銀電訊、英美無市、印銀及英美對外匯兌均未更、

外匯內盤早開銀行賣價、現貨英匯三辦士二六五六二五、美金五元三四三七五、與上週六午收相同、投機家首來抓結四月美金五元三四三七五未獲、勢見軟化、匯豐掛牌英美均長、白銀平衡稅仍徵百分之二四、五〇後、進口商抓進現美金、投機家收吸四月期美金、均為五元三一二五、外銀行供意甚淡、市況帶軟、午刻勢頗穩定、午收英金三辦士二五、美金五元三一二五、下午聞投機家曾塞出四月美金五元三四三七五、距至三點一刻、聞有利進某行（又說華行）四月美金五元三一二五、遂趨緊勢、投機家復進四月五元二八一二五、故軋至四點收市銀行賣價、現貨至四月均英金三辦士二三四三七五、美金五元二八一二五、比上週六午收、現期貨均英緊〇三一二五、美緊〇六二五、

飾金掛牌屢更

銀樓首飾金每兩兌出價、大同行與新同行晨掛六百九十元、十一點卅分掛小十元至六百八十元、下午四點即回上、仍掛六百九十元、收進減四十元、

統債升降不一

統一公債晤市、初被後堅、查上午開盤因同康號等散戶緊供售頗力、兼一部份大多了結、故午收各債均疲、除丁種未開外、其餘各小五分至三角、下午局勢轉挺、因有新買戶活動、市面一疲即回、結果收盤漲落互見、甲種反漲二角、乙種反大四角、丁種仍小一角半、戊種尚小一角、丙種軋平、統市成交二百萬元左右、

米市場交易凋零
喊價逐步鬆削
洋米到貨續有萬六千包左右

國米 交易呆滯、本街店胃寥落乏整、查到源尚佳、水陸運抵共有三百包左右、因此人心甚疲、市情殊呈萎靡之勢、計開北幫白粳價為一百廿五元、又無袋者一百廿元至一百十元、南港薄稻一百十五元半、又無袋者一百十一元至一百十元、又早稻一百十元〇五角至一百〇九元半、比前俱見跌二三元、統市成交一百石稍零、

洋米 昨因到多銷淡、市勢趨疲、蓋以來源繼續不絕、抵埠進口又有一萬六千包左右、洋行定貨亦有多起接洽、成交者計由合義洋行拋開四月底裝小絞米一千七百五十噸、價為一百廿九元半、尚有數批在電洽中、因此市場人心頗難振作、凡本街店戶因一部同業越限賣買被捕、恐懼之念、仍未消除、故滬市人數甚少、市情遂在銷淡中步趨下游、大致比前軋低二元左右、小絞米暗盤貼費為四千元至三百六十元、西貢一號米為三千五百元至三千一百元、又二號米三千五百元至三千三百元、

美票回高角半

美票開盤十八元三角半、最高十八元五角三分、最低十八元三角半、收市十八元五角三分、比上日漲一角半、

外股大部堅穩

中西股市、昨晨開盤甚強、結果無大上落、祇會德豐股由一百十一元開盤、漲至一百十四元收盤、上海企業股、晨開祇做五元八角半、收盤時、急遽漲達六元一角半、各股俱甚活躍、但橡皮股仍少被人注意、

因米市回鬆 粉價隨降

麥麩交易冷靜

△麵粉　昨日洋粉定貨亦有多批接洽、計由綸大洋行訂開四月份裝金龍牌坎粉十二萬包、劃價為廿八元左右、因此回籠貨受戶瀬淡、市情見挫七八角、計售開花島及鐵錨牌粉價為廿九元六角至廿九元三角半、金龍牌廿九元五角至廿八元八角、成交不足五千包、

△麥麩　昨日麩皮供求俱平、交易零星不多、計成交福新麩皮一百餘包、價仍為廿八元半、小麥賓買依然兩寂、

糖市漲風難遏

糖市因各幫大事收進、人心緊俏異常、市價逐日猛升不已、公會雖欲壓抑、竟無實效、昨日市價先稍低落而後來仍趨高漲、廿四號嘴粗砂白現貨開八十九元二角、四月廿日打單開九十元〇五角、四月十日打單開八十九元半至八十九元八角、較上日均升六七角、太古車白B嘜再升近元、東棧貨九十元半、DY嘜西棧現貨開八十五元、東棧開八十三元半、H嗶赤砂開六十六元半、市比前俏、上週進口食糖頗[illegible]業、然而人心振奮、漲風一時難以遏止、呈有升無跌之勢、

橫濱日絲報升 廠經繼之昂騰

昨日生絲市況、以橫濱期現貨均見猛升、因之行情做開、廣績週六而向榮、二〇・二二條紋七八勻分白廠經沽五千八百元、升五十元、六號混合暢里絲開四千九百元、則倘挺一百元、交易方面、洋莊納胃閑散、惟土絲去化、殊見不寂、

橫濱絲市、現貨每担一千五百七十元、升廿日金、四月份一千五百八十一元、升廿八日金、五月份一千五百九十四元、猛升四十三日金、六月份一千五百七十九元、升卅二日金、七月份一千五百七十九元、升三十日金、

油荳餅一致平淡 苞米市盤復傾跌

▲油市　食油趨勢盤旋、蓋自上週五一度軋空後、多頭勢力濃厚、惟買銷殊難起色、兼之最近大連來貨品質欠佳、人心萎頓、四月上期大連桶豆油開盤一百四十一元七角半、嗣被多頭把持而提高至一百四十三元、後市仍疲、結果四月上期收市價為一百四十二元、四月下期一百四十四元、比前猶跌一二元、大有廠豆油一百〇五元、膠州豆油九十四元、江北聽生油一百五十五元、均定、

▲黃豆　黃豆市面亦殊平淡、蓋以實銷園戶去化均寂、同業交易心思漸懈、做開天津金元五百包、價四十八元五角、歸德黃豆三百包、價四十三元五角、市面定勢、

▲餅市　餅市交易亦乏進展、因大戶進出兩少、本客實銷觀望、僅散戶做開蚌記餅五千張、價十七元五角至四角、及源記餅十七元四角、昌記餅四月上期十七元九角半、

▲苞米　苞米市況復告續跌、因米價鬆疲、中、人心莫不怠懈、實銷園戶袖手、散戶逐有吐售、計開西貢苞米五車、最低三十三元、又三月份六十五元、價跌二三元、

外棉一致猛升 現紗復呈强化

昨日棉紗市況、晨開場勢暗淡、雙馬向低開盤、為一千三百八十元、客幫採買未見起色、惟業中人心轉佳、市勢為多空雙方擴持之際、美棉猛升有勁、且逢匯兌微緊、紗市消費雖仍不暢、檯面交易大都鑒於外棉趨漲、成進者頗為踴躍、行情似轉强化、金證兩幫亦相繼爭進、價見趨度盤升至一千四百元關邊、為一千三百九十九元、終稍微落、午收為一千三百九十七元、半日開有二十元之上落、開收見升十七元、比星六午收軋升七元、結果午前做開七千三百七十五包、內港幫進八十五包、其餘同業投機估七千二百九十包、

現棉趨勢稍挺

昨日現棉廠需仍淡、惟外棉猛升、同業人心甚佳、致趨勢頗俏、行情見挺一二元、僅由同業進惠司登花二百件、價二百八十五元、又進蘭賓花二百件、價二百〇八元至〇八元半、又進米得林花二百件、價三百六十八元、又進火機草包花二百包、價一百九十七元、又進彭家城花一百件、價二百八十二元、

美印棉市飛漲

（紐約廿九日電）美棉市況開盤因投機家購進而堅穩、旋因現貨商買進及空戶抵補續漲、結果期現貨均比上日漲二十三至二十六磅音、

（孟買廿九日電）印棉市況先因多頭了結而跌、旋因買方扶助、四五月期同時在七八月期補空、稍漲五點、三十分價、漲四分之三至十羅比、

新茶上市之際 茶銷突趨活躍

昨日茶市、德莊對中檔紅茶、略有進胃、好士門洋行向協記茶廠進貢品牌號卅三箱、成交價為四百元、低莊紅茶興成洋行向義大興茶棧、進貢芽卅箱、成交價為二百五十八元、客幫交易亦屬活潑、津幫向昇泰茶廠進茶梗三十四担、價一百十元、而同業團吸、亦見活躍、同昌廠向協大昌茶廠進春芽牌抽珍十八箱、價二百五十三元、紅茶十八担、價一百六十三元、

煤球六大廠復工 暗盤抬價已消滅

煤球自義泰興南洋精華東方國華中國六大廠復工以來、市上各柴炭店已照常供給、不虞匱乏、惟二小廠工友尚未解決、致在各路要道阻攔貨車、日有數起、經鳴警提到、方始驅散、故六廠頗為不便、勸告同業迅速解此糾紛、惟拾高廠盤一節、因已照常出貨、無形消滅、本街門莊每担概售十二元、不得私自加價、

布業市場裝修 昨日暫停集會

布業市場現布行市、因市場裝修內部、而暫停營業、大致於今日（四月一日）即可集會買賣、惟昨日同業開仍互有做開、龍頭細布新棧單四十九七角五分、彩球細布四十九五角、飛魚細布四十九元七角五分、鵲鳳細布四十九元、四君子嗶嘰為一元四角三分、午後則未見做開、

交易所 棉
棉交行市好轉 紗布晨晚俱漲

棉業交易所行市、因交割期已過、客戶進胃轉强、行市與形好轉而上升、晨開有十八號震大二十二號一大寨收棉紗棉布、中途頗形堅挺、二十號大美續有收進棉布、吐出棉紗、午收結果、紗漲九元一角至十二元、布升一角九分至三角九分、待至後市人心續昂、二十號大美二十二號一大又來搜購、行市再趨高價、二三盤因場上交易不多、略平、晚收結果、棉紗再漲三元至七元九角、棉布復升一角五分至三角一分、總計全日成交計棉紗六一二五包、棉布七一二五包、

反手二十支藍鳳標準紗

月期	開盤	二盤	三盤	收盤	比昨收
▲前市					
四月	一・二七四・六〇	一・二七七・二〇	一・二七七・〇〇	一・二七七・〇〇	漲三・〇〇
五月	一・三〇六・九〇	一・三〇五・〇〇	一・三〇四・五〇	一・三〇六・〇〇	漲九・一〇
六月	一・三四五・二〇	一・三四七・〇〇	一・三四六・九〇	一・三四七・一〇	漲九・一〇
▲後市					
四月	一・二七九・〇〇	一・二八〇・〇〇	一・二七八・〇〇	一・二八〇・〇〇	漲三・〇〇
五月	一・三一一・〇〇	一・三一〇・九〇	一・三〇九・五〇	一・三一〇・〇〇	漲四・〇〇
六月	一・三五五・〇〇	一・三五六・〇〇	一・三五二・二〇	一・三五五・〇〇	漲七・九〇

十二磅龍頭標準細布

月期	開盤	二盤	三盤	收盤	比昨收
▲前市					
四月	五〇・〇〇	四九・九〇	四九・九〇	四九・九九	漲〇・一九
五月	五一・〇五	五一・〇五	五一・〇〇	五一・〇九	漲〇・三〇
六月	五一・三〇	五一・三〇	五一・三〇	五一・四〇	漲〇・三九
▲後市					
四月	五〇・四五	五〇・三五	五〇・三一	五〇・四〇	漲〇・三一
五月	五一・四〇	五一・三九	五一・三〇	五一・三〇	漲〇・二二
六月	五一・七〇	五一・五五	五一・四三	五一・五五	漲〇・二五

市情一覽

金融

●海外銀市

印銀	現貨	六三羅比〇三
	近期	六三羅比〇四
	遠期	六三羅比〇六

●各國匯兌

英美	四元〇二分半
英滬	三便士一七五
英法	無市
英日	一先令二便士半
美英	四元〇三分二五
美滬	五元五角
美法	無市
美日	廿三元四角八分

●匯豐掛牌

		比上日
英匯	三便士一八七五	升〇六二五
美匯	五元一八七五	升〇六二五
法匯	無市	
日匯	廿二元	升二五
新匯	十一元二五	平
呂匯	十元六二五	平
荷匯	九盾六二五	平
印匯	十七羅比六二五	平
港匯	廿一元三五	升三七五

●各國貨幣（單位元）

別	賣價	比上日
英金鎊	一五六・〇〇	升一・〇〇
美金鎊	一五九・〇〇	升一・〇〇
美金票	一八・六九	升〇・三五
香港票	四・七三	升〇・〇三
日金票	一・九七〇	降〇・〇三〇

證券

●國內債券

種類	收市	比上日
統一甲種	七六・〇五	升〇・二〇
乙種	六八・三五	升〇・四〇
丙種	六六・七〇	平
丁種	六四・五五	升〇・〇五
戊種	六五・一〇	降〇・一〇
九六公債		

●中西股市

股名	上午收價	下午收價
匯眾公司	一・二〇	一・二三
揚銀公司	一九・三〇	一九・六〇
上銀公司	二一・五〇	二二・七五
國際信託	二七・〇〇	二七・二五
企業公司	五・九〇	六・一五
中營公司	九・八〇	九・八〇
業廣公司	三・七〇	三・七〇
英聯船廠	二九・〇〇	二九・〇〇
怡和啤酒	七・八〇	七・八〇
會德豐	一一三・〇〇	一一四・〇〇
怡和紗廠	四五・二五	四五・二五
信和紗廠	七・七五	七・七〇
上海毛絨	五・四〇	五・四五
電車公司	四三・二五	—
公共汽車	一七・二〇	一七・二〇
電話公司	—	三四・五〇
自來火	一五・四〇	—
祥泰木行	五五・〇〇	五五・〇〇
鋼業公司	二九・〇〇	二九・〇〇
中國墾植	二九・六〇	二九・六〇
開平	—	四九・二五
電力優先	一三一・二五	一三一・二五
英達區	二〇・二五	二〇・七五
英檣華	四一・二〇	四一・五〇
志廉	—	二・二五
陳氏	〇・七五	—
克羅華	二・九〇	—
蘭格志	六・〇〇	六・二五
橡皮信託	一〇・七〇	一〇・八〇
里派	一・二八	—
薛納王	一・六二	—
加倫丹	〇・八四	〇・八五
太拿馬拉	—	[illegible]
地傍	一・四二	一・四四
橡皮	二四・五〇	二四・六〇
可太把路	四・九〇	—
紙業	五・〇五	五・〇五
電力公債	八九・五〇	—
電話公債	九七・五〇	—
英公部債	八八・〇〇	九三・〇〇

紗花

支數	牌名	價格	去路
[illegible]支	天女	一七五五・〇	香港
[illegible]支	大發	一七五五・〇	又
[illegible]支	五福	一五五五・〇	又
又	特金城	一三〇七・〇	同行
又	又	一三一三・〇	又
又	天女	一三七九・〇	又
又	又	一三八〇・〇	又
又	雙地球	一三二七・〇	同行
又	又	一三二〇・〇	又
又開盤	雙馬	一三八〇・〇	又
又最高	又	一三九九・〇	又
又最低	又	一三七九・〇	又
又收盤	又	一三九七・〇	又
十支	特金城	九三五・〇	香港

美棉	廿九日收市	比上日
五月期	一一・三一	升〇・三六
七月期	一一・三四	升〇・二三
十月期	一一・一五	升〇・二四
十二月期	一一・一五	升〇・二六
一月期	一一・一二	升〇・二五
三月期	一一・一〇	升〇・二三
現貨	一一・六一	升〇・二六

印棉	廿九日收市	比上日
平加爾	一三一・七五	升〇・七五
亞姆拉	一七三・五〇	升四・二五
白洛去	二三八・〇〇	升〇・七〇

米市

無錫白粳	一三五〇〇	又	一〇九〇〇
又斛	一三〇〇〇	香港白元	一一〇〇〇
崐山	一二八五〇	又	一一三〇〇
又	一二七〇〇	又	一〇二〇〇
又	一二〇〇〇	又	一〇〇〇〇
青角薄稻	一二五五〇	碎元	九八〇〇
又斛	一二二〇〇	又	九六五〇
又	一二〇五〇	泰國米	九〇〇〇
又	一二〇〇〇	又	八八〇〇
南港早稻	一二〇五〇		

雜糧

大連豆油	一四三〇〇	明光紅粮	三六〇〇
又四月上	一四一七〇	青島生仁	七二〇〇
又	一四二七五	又小洋莊	七八五〇
又四月下	一四四〇〇	又	七九〇〇
又	一四四七五	威海又	七九五〇
又	一四三五〇	又	八〇〇〇
漢口豆油	一四一五〇	歸德黃豆	四三六〇
又	一四二〇〇	又	四三二〇
膠州又	九四〇〇	蕪湖白蔴	五一六〇
本廠又	一〇五〇〇	西貢苞米	三四六〇
江北生油	一一六五〇	又	三三二〇
蚌記豆餅	一七五〇	又外棧	三三六〇
又	一七三〇	又三月份	六六〇〇
源記又	一七四〇	衛白苞米	三四一〇
利字又	一七四五	蘭	
昌記又	一七九五	黃又	五四七〇
青島黃豆	四六六〇	又	三二七〇
天津金元	四八五〇	又四月份	六〇〇〇
又紅豆	四二八〇		

一年來之財政經濟（二續）

（二）開徵淮南等礦礦稅、華中淮南等礦山、都已先後復工、蘇浙皖稅務總局、已按照百分之五的稅率、核實徵收。（三）變更捲菸稅制、為求與現時物價相適應、將原定捲菸稅稅率四級稅制、改為五級稅制徵收、比較原稅率、大約增加了四分之三、此事已於去年十月一日起實行。鹽務署方面主要的工作有：（一）增設及改組附屬機關。各省鹽務機關、除上海鹽務管理局、及海州、松江、淮南、皖岸、兩浙各區局照舊外、並增設廣東鹽務處、改組蘇浙皖三省硝磺總局及武漢鹽政總局。（二）辦理鹽田復興工作及救濟鹽貨款。海州區鹽田復興工作、已先後完成。去年新產鹽斤、據報到九月上旬、計收二百六十九萬餘担、又為保全場產、以便圩鹽儲運起見、由財政部撥發鹽貨款、先後共撥七十二萬元。（三）為復興海州鹽務、整理場產起見、設立整理海州鹽場委員會。（四）辦理鹽田登記。浙區舊仁和場鹽田、灶地、粮課冊籍、都已蕩然無存、所以於浙區特稅登記處、辦理鹽田登記。其他尚有派員實地調查各地產銷情形、以及辦理稅警等。以上即為關務、鹽務、稅務署工作的大概情形。至於各地國稅的徵稅機關、也已同時加以調整。例如上文所說的廣東省財政特派員公署與湘鄂贛三省財政整理委員會、都是專負整頓各地關稅的責任。這是中央調整稅務行政的初步、其次關於國稅與地方稅劃分的問題：自從事變以後、國稅與地方稅、系統紊亂、倘不實行劃分、將來勢必愈無辦法。所以中央方面參照成案、切實加以劃分。至地方財政收入不敷的、由中央酌量補助。二十九年與二十四年中央對地方之補助費比較如下：

省市別	二十九年每月補助數	二十四年平均每月補助費
江蘇省	七九二・七三八元	四三〇・六七〇元
浙江省	三九四・六二四元	一三八・四三五元
安徽省	三八七・三一六元	無
上海市	一・一三九・八四二元	三三四・九四五元
南京市	一一六・八二〇元	一七四・九八三元
合計	二・八三一・三四〇元	一・〇七九・〇三三元

根據上列數字、可知二十九年度中央對於蘇浙皖京滬三省兩市的補助費、比較二十四年度月增一百七十五萬二千餘元、全年增加二千一百餘萬元。中央財政本來已很艱困、而對於（未完）

扁桃腺炎 得妙賴此 三十分鐘確見卓効 粉抹霧噴劑

華民茶室 西門陳英士紀念塔邊 電話七二一九

大生茶室 南陽橋恆安坊 電話七四三八

永安茶室 露香園路四十七號 電話七五七二 七六三〇

綠寶茶室 九畝地露香園路口新橋街對面 電話七三六一 七三四九

同慶茶室 民國路同慶街三十七號 電話七四九〇

西園茶室 中華路老西門口 電話七四七六 七四七五

六國飯店

新天地

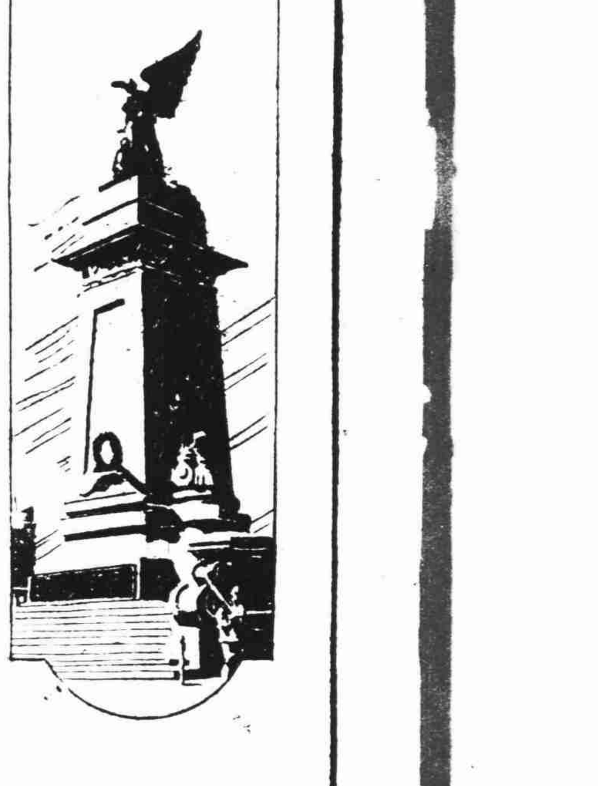

四指六趾的怪男孩・顧蘭君突告破產、

・鷹文・

被胡蝶稱為「拖鼻涕小姑娘」的顧蘭君，在姊夫的「提拔」下。漸漸地紅起來，被稱為「金魚美人」。戰後，主演「貂蟬」後，更躍為「第一流大明星」，與袁美雲陳雲裳等分庭抗禮。

無論男女，到了相當年齡，就自然的創造個人的戀愛歷史，顧蘭君當然不能例外。在前年就與一個被稱為「長腳顧」的顧乾麟展開戀愛場面，電影明星照片展覽會中以六千元購買顧蘭君照片的「一大山人」，就是此人。因為色情與黃金的交易，容易感受厭倦，所以幾個月後，她又與同她合演「黃天霸」影片的李英，假戲真做，同時開始同居。同時創辦光華影片公司，攝製了以愛情戰勝金錢為題材的「薄命花」。

昨晚十時後　小生命降臨

她倆是一對久戰「影」場的男女，所以事業上產生了薄命花，私人方面也帶來了喜訊，顧蘭君和李英結合不久後，生理上卻發生變化，電影界裏就傳遍了她的「肚皮新聞」。同時顧蘭君也就停止開拍第二部新片「同命鴛鴦」。因此，顧蘭君衹有挺起肚皮，暫停工作，靜待她的「破產」，希求「小生命早日降臨，消滅「膨脹」後，可以早日恢復工作，免得影響她的事業，同時她更想嘗嘗母親的滋味。現在，這個希求，在昨天下午十時三十五分，被她實現了。

前晚，她覺得有些不舒服，時常從臥房走到浴室，從浴室走臥房，到夜半的時候，小生命在肚子裏衝擊馬奇諾陣綫，肚子痛了！她是聰明的，雖然沒有經驗，卻知道這是做母親的前奏曲，所以叫醒睡在身邊的李英，立刻扶她下樓，送入中德產科醫院，住在十九號房間裏。

足長頭大

・身長十二磅・

等到昨天傍晚，她才抬到待產室，半小時後，一聲啼哭，一個肥白的孩子，從她的肚中落下來。顧蘭君正式做了孩子的母親！那是一個男孩子，有十二磅重，頭部很大，面部輪廓像他的母親，不過嘴巴沒有那麼大，身體也有李英般的結實，尤其是兩隻小腳，據看護說是比普通的孩子長得多，最異樣的是左手缺少一個食指，而右腳卻多生一個足趾。

產後，好像十分疲倦，李英始終沒有離開她的床邊。當晚顧梅君到「中德」去探視，據說顧蘭君嘗着那個四指六趾的長腳孩子，對她們說：「真難為情，怎樣會生出來這樣的孩子來！」

這是電影界的一個喜訊：從四月一日的早一天起，顧蘭君已是孩子的母親了！

貴妃出浴

舊劇上銀幕

言慧珠談拍戲經歷

・樸齋專訪・

（北平特約通訊）舊劇搬上銀幕，是北方電影界的一個新波動，但他們正在推進它。固然，其中有困難，有不易於做到好處的地方，但燕京影片公司已決定不顧一切的向這目的邁進了。

他們這番將舊劇搬上銀幕，不僅是演歷史劇，且於舊劇的音樂歌唱道具動作，也都要就銀幕上的可能與方便，而儘力採用。當然，這不是一個簡單的問題。舊劇本身因為是前一時期產生的藝術，現在正在歧路徘徊，沒有正當的轉變呢；是不是果然這樣搬上了銀幕時，是不是佔梨園史上很重要的一頁，對舊劇是利是弊，是不是值得加以檢討？——不過，這不是本文所要討論的問題。

燕京影片公司

第一部要拍的片子決定是華清賜浴，千古豔稱的「楊貴妃」，劇本已着手編製，演員已舉行招考，錄取男女各三十名，報名的卻有千五百名之多；什麼交際花，白鬚老翁等等正如梨花海棠相映似的在中南海萬壽殿前，一一受試。坤伶鷹曉雲，相聲張傻子，也都在希冀中了「考試官」的慧眼，誰知道這般人果結卻名落孫山了，而錄取的儘是一羣可愛的青年。現在，這些人卻將開始受訓，兩月後充正式演員；規定月俸是四十元到二百元。

既然是舊劇搬上銀幕，當然仍以舊劇所有的一切為主體。演員也是其中之一，演員必須對舊劇有研究；於是主要角色不能不在舊劇舞台上去蒐尋。言慧珠之將為「楊貴妃」中的楊貴妃，就是這樣媒介的。

言慧珠曾上過銀幕，就是去歲來滬的時候，與乃兄少朋攝製的一部「三娘教子」；這片子成績如何，在北方雖不得而知；但就慧珠口中談其經過，亦即可以領略一二了！

人面桃花相映紅——言慧珠（樸齋攝於北平中央公園）

言慧珠說：

「拍攝三娘教子的事，當時辦得倉卒極了！本來我們已經預備離開上海，新華影片公司臨時拉了去拍攝的，一點準備也沒有「開拍」以前，我先是化裝。我固然知道，銀幕化裝與舞台不同，但時間不容許我去了解它了，衹好仍像上台一般的裝扮起來」。

「導演來了，他一再搖頭，他自然是不滿意於化裝，衹好就可能的範圍給我修改起來：面部塗粉，換為油質的粉膏；我自己連這種粉膏的用法也不曉得，還是有勞於化裝師的。」

「這時正是夜間九點，我還沒有吃飯，但並不覺得餓。待開拍了，這是我第一次活動在水銀燈下，我感到很不自然。雖則我謹慎得像在台上演唱一樣，時常妨礙攝影機下的燈光與布景，攝影師為了收取這兩種藝術的美，他不時擺佈我，弄得我真是不知如何是好。」

談起感想的話

「我對電影雖係外行，導演先生對舊劇同樣也是不了解的，他對拍攝這三娘教子，感到棘手，究竟怎樣分幕才合宜？不合銀幕上的表演，怎樣去糾正？他太費躊躇了，就是時時的鏡頭，也沒有一個使他滿意的。」

「一架實體的紡織機擺在我的面前，我對它像見了老師的鞭子一樣怕，我應該怎樣動作呢？再不能像台上扶着椅子上的布一板一板的唱下去了！但舊劇歌唱與動作是聯繫的，這樣不但做得不自然，就是唱也非常吃力啊！」

「所以有人再邀我演舊劇電影我不反對，我卻有個條件，就是給我一個訓練時期，經導演教給我銀幕上的技巧，以及常識，我才願意那樣做；不然的話，倒不如在舞台上，精神還自由些。」

言小姐對舊劇搬上銀幕，說了這些經驗之談，是供從事這種工作的人作一參考。

舞台上的言小姐

這裏我再簡略的介紹於下：

慧珠是言菊朋的愛女，春明女子中學畢業以後，嗜好舊劇有先天性，時隨父登台，私淑程派青衣，為「言家班」中堅份子。

去歲曾因關自己出路，引起家庭革命，與乃父脫離唱戲關係。從此分道揚鑣，自行挑班後，由朱桂芳為說梅派戲，演「太真外傳」諸劇，上座甚強人意。

又據乃兄少朋表示，彼受乃師馬連良之策勵，即將出台演唱，至時決與慧珠合作，幼弟小朋，現從了永利學武生，亦加入登台，仍將恢復「言家班」的組織。

兒童節上演「宇宙鋒」之金素琴

大小與輕重

・雪莊・

◇大西洋中最大的深度，據人們所知道的，約有四萬四千呎。

◇一盞平常的電燈，必須燃過二百萬年，才能產生一噸司重的光。

◇一隻平均大小的牡蠣，每天約吃水二十小時，共計十五加侖。

◇一條普通的蚯蚓約有一百五十對的腎。

◇全世界人們所取得的蠏，總合起來，還稱不到一隻老而大鯨的重量。

平凡的事實

・黃也白・

純良的年青伙子，一旦踏進了這大熔爐中，意志薄弱的，就會脫胎換骨，忘記了本來的面目，尤其在負笈來滬的內地學生羣中，最多這種不良現象。

把學校視作婚姻介紹所，服裝穿得畢挺，像一個英國紳士，寫給家中的催錢信，總是「十萬火急」，一派胡言，把父母親大人逼得走投無路。

但是，這年頭兒情形有些不同，了今天，絕不能保證明天？該錢人家立刻可以變為赤貧，沉迷在色情氛圍中的年青人，有時自已吃着廿八元一客大菜的時候，他的父母親大人，正在嚼着「觀音土」！

這些都是平凡的事實，願諸在大熔爐中的年青伙伴，把握住自己的靈魂吧。

大舞台對過

・夏草・

上海新語之二十三

「大舞台對過」，是流行在上海人口中的「縮腳語」，意思卻是「天曉得」，這是有其出典的。

以前，當大舞台未曾翻造以前，正門開在三馬路，門前車水馬龍，煞是熱鬧，看戲的人，總歡喜帶些吃食；因之大舞台對門的那家茶食糖果鋪子，沾了光，營業上十倍的興隆。生意人是最會眼紅的，不久後，以賣茶食為業的店家，又開出一爿茶食店來，因為是貼隔壁，同業更是爭妒，於是一家自稱老牌的便掛出畫有烏龜的牌子，上書「天曉得」三字，意在指斥冒牌者為烏龜；另一家不甘示弱，依樣葫蘆，照式來一塊同樣「天曉得」招牌，藉以報復，以致顧客們分不出究竟誰家「天曉得」；而那兩家茶食店，就此以「天曉得」著名海上。

因之，上海人碰着有口難分，莫明究竟的事，就說上句「大舞台對過」！意即「此事只有天曉得」也。其實，彼蒼者天，那裏管得許多人間閑事，即使「天老爺」

說是這樣說，「大舞台對過」「天曉得」，現在卻有修正的必要了；因為大舞台自從翻造為鋼骨水泥的新廈後，大門業已移設在二馬路，對過只有一家西藥房和一爿小烟紙店，那兩家「天曉得」茶食店，早已一變而落在大舞台後門了。所以上海人應該說：「大舞台後門天曉得」。

可是習慣成為自然之後，一時卻改變不轉，尤其是俾諸你說，至今上海人仍在口口聲聲說「大舞台對過」，只好算作吧！這不是新評，已成歷史陳跡的老話了。事實上，上海這地方，的確有許多出乎情理之外的事，五花八門，無奇不有，假使有初臨上海的人問你這樣那樣，而回答解釋不出時，只好推托一聲「天曉得」。

婚姻專科

・柳風・

婚科佳話出蓉城，「教育」薪傳到「學生」，遙想杏壇多豔事，纏纏綿綿總關情。

食色由來見性真，嬌宮士女正懷春，爭先研究婚姻學，努力同添小國民。

報載成都大學新設婚姻專科，選讀者極為踴躍，惟校方僅限制三四年級思想成熟之男女生選讀。古聖有「未有學養子而後嫁者也」之喻，見於「大學」，今之大學教育竟實行「教育」，是學生真成「學生」矣。嘗有人戲擬一聯嘲女學生產私生子云：「教育原來教育，學生真箇學生」，是可移贈蓉大也。

小貢獻

・長生・

・花瓣鑄字・

鮮花是交際上雅靜的禮物：如果你把收受者的大名印在花瓣上，這個禮物，便更名貴而有意思了。用一張鏤成字形的錫箔模板，蓋在花瓣上，然後把花曝在紫外線的光綫下，——看花瓣的性質，曝十秒鐘至二十分鐘不等——那上面就能印成了字，任便你所需要的字。

・滋養的小食・

貢獻你一種經濟而滋養的小食！把元麥在鍋裏炒到有些焦味，取出磨成細屑，貯藏起來。食時，祇用半碗，和以糖，加一點熟猪油，用開水沖成一碗，既可口又經濟，而且也很滋養的。

菊苑

龍鳳呈祥談薈

・上游子・

近時盛行的一齣聚戲甘露寺，早年都貼「龍鳳呈祥」四字。此戲當初在梆子班是十分吃香；梆子龍鳳呈祥之所以紅，紅在回荊州時劉備孫夫人趙子龍三人走三插花，來得火爆。火爆何以能紅？因為東吳的追兵，蜂擁而來，梆子旦的孫夫人，不比二黃青衣的大腳片，當然是踩蹺；踩蹺而走得快，並且走得急，再加場面用的梆子，使勁的敲得響，從場面的樂器聲和劉備孫夫人趙子龍走三插花緊張的情態，格外襯托出劉備逃出虎口的急迫，況且三人奔逃時，浮一場中，或由孫夫人用穿雲裂石之聲，帶唱帶走；或由劉備用急得非同小可的歌喉，隨唱隨奔；回荊州之演出，好似劉備當時真的情形一般。有此表演，焉得不紅！

梆子龍鳳呈祥既比二黃回荊州來得火爆，並且逼真，何以此劇竟至沒落？這是梆子與崑曲同受時代潮流的變遷，無法挽救的事。梆子班中唱龍鳳呈祥的名角，要數崔靈芝的孫夫人，與達子紅薛固久楊娃娃的劉備，孫佩亭的趙雲為最佳。崔靈芝到過上海兩次，一次是光緒年間，一次是民初。（兩次所帶配角僅劉增祿之丑，全祿之小生。）崔靈芝之外要推四盞燈為最紅。四盞燈盛年時，曉子真美麗，一聲高唱，響遏雲霄；民初小達子和小金娃來滬，亦常演梆子龍鳳呈祥，後來梅蘭芳王鳳卿來素雲南來把二黃龍鳳呈祥唱紅，就把梆子甘露寺打倒。梅蘭芳在大舞台翻造之後，該台第一次開幕時，他和馬連良同來揭幕的一次，第一晚尚貼龍鳳呈祥四字，以後便祇貼甘露寺了。

這裏，我要把南北戲院中三齣最好的甘露寺，和一次上海杜氏宗祠堂會中的甘露寺，將我親見或知道的一切角色，寫在下面，以充談助。

㊀民國三年，楊小樓姚佩秋合辦故都第一舞台時，該台所演甘露寺，係王瑤卿的孫夫人，王鳳卿的劉玄德，楊小樓的趙雲，德珺如的周瑜，錢金福的張飛，龔雲甫的吳國太，劉景然的魯肅。實在不是民三以後所演甘露寺者所能及的。再爽快的說，馬連良喬玄一角的紅，實在是賈洪林先唱紅的。

女童星——鳳凰

綠蕉仙館戲曲雜談

・當場寫字創自時慧寶・

伶人於台上演劇時，行唱行作書畫，此風創自時慧寶。慧寶喜唱戲迷傳，（崑曲中有化子拾金，於戲中串他角之戲，二簧班師其意，改唱皮簧各調。另有櫃房串戲，每令二簧伶演之，又名十八扯。又有盜魂鈴一劇，生角扮猪八戒亦唱雜調，且角有紡棉花，大唱雜曲。又戲迷傳初由生角扮唱，後丑角之有佳喉者，亦常演之。凡此諸戲，皆「扯派」之戲，供一時歡笑者也。）開戲迷傳為汪笑儂所創，意謂自己是一戲迷也；然不聞其當場寫字。笑儂由仕改伶，自號伶隱，詩書頗佳，即令當場做詩，亦非難事，當場寫字，蓋自時慧寶始。）彼在臺上隨唱隨寫四大字，雖在匆促之間，而筆力行氣可觀，前清末年，彼曾來滬搭班，即僅為之矣。

李釋堪氏云：女伶李桂芬學慧寶在台上寫字甚肖。愚按：李桂芬民六七年在中和園演戲，唱老生，學劉鴻昇，圓潤可聽，其人細長，頗似孟小冬，比小冬得名較早，吾常至其家閒話，見其房中筆硯精良，性喜習書，唱戲迷傳亦當場寫大字，然比慧寶筆力則差遜矣。桂芬後棄伶業習法律，附女法律家鄭某處任事，數年前吾在鄭宅與宴，見桂芬已近不惑之年，猶存韋韻，且得聽伊當筵一歌也。

既有台上寫字之時慧寶李桂芬，不可無當場繪畫之人，與之遙遙相對；於是荀慧生繼之而起矣！慧生成名於搭亦舞台時，距今幾二十年，彼寓亦舞台對面清和坊，吾與友人嘗過其寓，見其學畫山水甚勤。又過數年，慧生演新編某戲，即在台上臨時作畫一幅，雖不甚工，亦非易事；及今思之，悔不當時索此畫及時慧寶台上所寫之字；良以此種書畫加上下款再蓋印章，有特別風味，足資紀念也。嘗見足球隊球比賽之球，有拍賣至數千百元之鉅；又見某影星之照片，可售至萬元，若做義務戲時，令荀慧生等四旦，當場繪一幅畫，付之拍賣，則其款立集，不但美事，亦佳話也！（四大名旦以及坤旦之紅女伶，無不習書畫者，以後遇義務戲，大可即用此法，願諸位記取！）

杜鴻濱遺書・「實在太愛她了」、

・許子・

王豔琴被殺害，兇手杜鴻濱服毒自殺。這一齣申曲界三天連喪二命的桃色慘劇，至此「頭場」該可算是結束了！接着真戲開場；上海滬劇社王雅琴編導主演的「豔琴慘史」，假使抓住這個血淋淋的大好「生意眼」的機會，就將即日上演起來。

杜鴻濱的遺屍，於二十九日從廣慈醫院移到同仁輔元堂以待檢驗，翌日適為星期，昨又值法院休假，所以將於今天檢驗。驗後由其業師劉子雲領屍，轉送樂園殯儀館成殮。

死前，杜曾留信給劉子雲，說什麼「受師恩訓，來世再報」等語，另外還有題名「濱琴小傳」自述與王豔琴戀愛經過的文字，「人之將死，其言也善」，這該是真實的情形了！茲將原文照錄，別字如下：

「濱琴小傳」

我和豔琴這樣的慘事發生，真意想不到，光陰如箭不知不覺已經三年了！記那年我十九歲，琴十七歲，福林於（與）我雙演，至「東方」新雅社，演唱二月，琴見我各生愛愛，心心相印，種情根苗後，我因時間調動，不能再唱，回至公司，有空亦至東方探她，情感不錯。新雅社散班，我介紹到夫子（劉子雲）處演唱，情更進一步，談起婚約，蒙她不棄，私允婚事。新年夫子接虹口，我和琴至虹口早去晚歸，同行無事研究戲劇，如武家坡，借紅紗，君臣遊園，女看燈等，多是我口傳。她字又不識，這是我之苦心，希望她成為申曲中紅伶，虹口期滿，三月時至，龍華同拍小照等，無事花園散心。琴時長（常）促我早日完婚免去人家談說；也是我太無腦經，每日浪賭，將婚事拋去；琴苦口長勸，無半句肯聽，現在懊悔不及，最傷心就是在莘莊我輸去多少包銀，且身正患惡疾，天氣寒冷，琴為我置衣，進補買藥，每日侍奉我睡下，夜裏三時披衣起來，替我煎藥。十二月天氣，誰有此好，唯我琴妹。天明於（與）我燒飯，還要洗去汚衣，坐在牀邊，將笑話來安慰我，解我之悶氣。想不到此次進「皇后」，斷送我倆之愛。琴並無二心，是樂人造就，為戈某的事，我和琴傷悲好幾次，每日至公司探我，多情容怕我傷心過度，亦是愛我之心。人家又要說，琴怎樣多義，你將她慘殺，這是什麼道理呢？實在我太愛她了！本來當她不死，我逃奔他鄉後，在報上看明她已經死了，我馬上到上海，想自行投案，亦無死罪。在琴伶上，怎能告侍（交待）何必偷生於世，隨我家琴妹到九泉下度甜蜜的生活。總之「琴為我死，我為琴亡」。

杜鴻濱絕筆　三月廿七日

◇電影◇

院名	戲名	主演者	類別	時間（日）	時間（夜）	價目
大華	俠義雙雄	克拉克蓋博 克勞黛考蘭白	社會	[illegible]	[illegible]	[illegible]
大光明	龍飛鳳舞	弗雷亞斯坦	歌舞	[illegible]	[illegible]	[illegible]
南京	熱帶情侶	[illegible]瓊斯	愛情	[illegible]	[illegible]	[illegible]
國泰	[illegible]宮情血	[illegible]蘭斯鮑育	歷史	[illegible]	[illegible]	[illegible]
大上海	紅花豔曲	[illegible]	[illegible]	[illegible]	[illegible]	[illegible]
巴黎	萬寇志	泰羅鮑華	武俠	[illegible]	[illegible]	[illegible]
麗都	[illegible]閣風月	桃樂珊拉摩	愛情	[illegible]	[illegible]	[illegible]
光陸	再生緣	蓓蒂黛維絲	愛情	[illegible]	[illegible]	[illegible]
金門	人慾	卻爾斯勞頓	社會	[illegible]	[illegible]	[illegible]
杜美	蒙面人盜	華倫威廉	偵探	[illegible]	[illegible]	[illegible]
平安	清道夫留學記	勞萊哈台	滑稽	[illegible]	[illegible]	[illegible]
九星	大偵探浮托羅	[illegible]	偵探	[illegible]	[illegible]	[illegible]
浙江	綠野仙蹤	[illegible]	神話	[illegible]	[illegible]	[illegible]
辣斐	[illegible]	泰羅鮑華	歷史	[illegible]	[illegible]	[illegible]
卡爾登	[illegible]	[illegible]	[illegible]	[illegible]	[illegible]	[illegible]
滬光	太平天國	王元龍	武俠	[illegible]	[illegible]	[illegible]
金城	英烈傳	李麗華	傳記	[illegible]	[illegible]	[illegible]
新光	戰地情花	顧蘭君	傳記	[illegible]	[illegible]	[illegible]
國聯	四本文素臣	王熙春	傳記	[illegible]	[illegible]	[illegible]
金都	夜半歌聲	[illegible]	恐怖	[illegible]	[illegible]	[illegible]
大滬	科學魔王	[illegible]	神怪	[illegible]	[illegible]	[illegible]
中央	春風回夢錄	童月娟	愛情	[illegible]	[illegible]	[illegible]
西海	蘇三豔史	周璇	傳奇	[illegible]	[illegible]	[illegible]
光華	李阿毛與[illegible]	周曼華	神怪	[illegible]	[illegible]	[illegible]
明星	千里送京娘	李麗華	傳記	[illegible]	[illegible]	[illegible]
恩派亞	亂世佳人	陳雲裳	傳記	[illegible]	[illegible]	[illegible]
榮金	隋宮春色	陳燕燕	傳記	[illegible]	[illegible]	[illegible]
山西	潘巧雲	談瑛	傳記	[illegible]	[illegible]	[illegible]
亞蒙	火燒紅蓮寺	王元龍	神怪	[illegible]	[illegible]	[illegible]
新都	王先生做壽	湯傑	滑稽	[illegible]	[illegible]	[illegible]
金光	風流天子	周曼華	傳記	[illegible]	[illegible]	[illegible]

◇話劇◇

院名	戲名	主演者	時間	價目
辣斐	家	[illegible]	[illegible]	[illegible]
東方	約法三章	[illegible]	[illegible]	[illegible]
綠寶	訂婚以後	[illegible]	[illegible]	[illegible]

◇京劇◇

院名	戲名	主演者	時間	價目
黃金	[illegible]	[illegible]	晚六時半	[illegible]
更新	新西遊記	[illegible]	晚六時半	[illegible]
卡爾登	[illegible]	[illegible]	晚六時	[illegible]
天蟾	[illegible]	[illegible]	晚六時半	[illegible]
共舞臺	[illegible]	[illegible]	晚六時半	[illegible]
大舞臺	[illegible]	[illegible]	晚六時半	[illegible]

◇地方戲◇

院名	戲名	主演者	時間	價目
浙東	[illegible]	[illegible]	[illegible]	[illegible]
卡德	[illegible]	[illegible]	[illegible]	[illegible]
大來	[illegible]	[illegible]	[illegible]	[illegible]
皇后	大家庭	[illegible]	[illegible]	[illegible]
新都	良心	[illegible]	[illegible]	[illegible]
大中華	[illegible]	[illegible]	[illegible]	[illegible]

平明

「望文生義」 南斯拉夫·巴爾幹·韃靼·

凌霄漢閣談薈

「望文生義」爲學者之大忌，本文則純乎「望文生義」，因爲在這烟霧騰天的世界戰場裏，滑稽比正經有點意思。

拉夫！

巴爾幹本是戰火之源，上次歐戰由此爆發，這回又由西歐轉到這塊地方來了。所得消息不在炮打火攻，而在所謂「外交攻勢」；幾個小國，背後又有幾個大國，你亦勾，我亦引，兩姑之間的難爲婦的保加利亞，到底投入了軸心，羅馬尼亞而入「老希」的掌握，只賸下一個「南斯拉夫」，英國亦想，德國亦想，你也拉，我也拉，「拉夫」「拉夫」眞Love哉。又軍役中捉民間作工謂之「拉夫」，被拉的民人往往上天無路，入地無門，現在的「南斯拉夫」確又入於如此的苦境，他好比多角戀愛下的少女，又好比軍閥驅策的苦力。

巴爾幹！

巴爾幹問題自希特拉大軍一進而駐羅馬尼亞，再進而駐保加利亞，眼看此「大希」與「小希」（希臘）要幹起來了，而竟不然！最近又聽說英軍十五萬在希臘登岸，與德軍相距十公里，那麼是非幹不可了？然而還是不幹。世界有多少人眼巴巴的望着他們幹，而竟遲遲，於戲！巴爾幹諸國乎？亦知誰都在這裏「巴爾幹」乎？

韃靼

東邊一個達達尼爾海峽，是土耳其的衣食性命，西邊一個直布羅陀海峽，是西班牙的近水樓台；這兩峽左右全局，關係十分重大。譯名都有意思，「直布羅陀」有似佛經，達達尼爾又有譯作「韃靼尼爾」。夫韃靼者，蒙古也，繼宋而主中國則爲大元，被滅於明而出奔塞北，則稱韃靼，屢擾明邊，依然跋扈，至淸初始歸附滿洲，稱蒙古爲。夫今之「韃靼尼爾」乃Dardanelles之譯音，其意義固不相聯，然有此二字，確能使人回憶到當年的蒙古，成吉斯汗固一世之雄，視汝之拿，德之希，固有過之無不及也。

雲姑

·徵君·

初春溫柔的陽光，從南窗口爬進臥室，口敏懶洋洋地打了一個呵欠，順手劃了一根火柴，燃着紙煙，優閒地抽着，一縷縷的煙霧，很親密的吻着陽光；思潮又帶他走進了往事的憧憬中。

又是一個惱人的春天了，可是像春樣美麗的雲姑，再不會隨着無盡的春底來臨，而重溫舊夢吧？還是四年前的事情：戰爭的烽火，開始瀰漫到敏的家鄉，正在病中的敏，隨着幾個親友，逃居到離城五十里路的一個鄉間。

在這小小的村落中，找不到一些因戰爭而掀起的波動，人們依舊是忙碌於農事，敏在這樣環境中，無異是身處世外桃源了。

敏的病原是肺結核，該好好的療養，免得病菌蔓延，因此，他白的面龐，給於村人許多疑惑，「這樣的一個小夥子說是有病」？

是春風和煦的天氣，浴在陽光裏的一切，都穿上了嫩綠的外衣，園地上淡黃色的菜花，展開着笑臉向着路人點頭，池畔的柳枝隨着微風輕擺着纖腰，成對的粉蝶，在花叢間翱翔。在這一幅美麗的圖畫裏，敏隨着雲姑，漫步在田壠間。

雲姑，一個十九歲鄉村典型的姑娘，她有一雙大而動人的瞳子，兩片帶着少女歡樂的嘴皮，逗留在嘴邊的二個笑渦，配着她圓圓的臉。她是敏家佃戶的女兒，每天替敏整被送飯，是敏養病中唯一的安慰者。

雲姑小的時候，曾在鄉村小學讀過書，過去的日子，又在村外一家新式廠家做過工作，因此，她除了賦於閭有的鄉村樸質的風度外，對於普通的知識，很有一些見解。她對於從小同她訂下的婚姻，表示着極端的反對。她說，表哥脾氣太壞，決不願意犧牲自己一生的幸福在舊式婚姻制度下。

「那麼，你怎樣可以去反對你的母親呢？」敏有時好奇地追問她。

在她的臉上，立刻現出了決毅的神情：「我等時局平穩了，就離開家鄉，到上海去做工，有手有脚，還怕餓死嗎？」

雲姑堅毅的精神，常常打動了敏的心坎，然而理智地思索一下，他又不相信一個村姑眞會實踐她的誓言。

異樣的心理，開始在敏和雲姑的日常生活中萌芽，可是在那樣密切的接近中，他們倆個人鬱積在胸中的言語，却沒有些許吐露。

終於在那年新秋的一個清晨，因爲戰事已經靜止，敏也急須回到城中去，當他準備動身的時候，晶瑩的淚珠，從雲姑的眼眶中流出，敏不知道用什麼方法去安慰這幾個月來誠懇服侍他的唯一的友伴，在矛盾而迷惘的情緒下，敏迸出了別離的贈語：

「雲姑，我祝你能爭取到一個幸福的前途。」

隨着時代的進展，敏離開家鄉，踏上了旅途，找尋到事業的第二個年頭，家書告訴了敏，佃戶家的雲姑，爲了反對婚姻而出走了。

一年年的春，帶給敏這一幕舊事的迴瀾，他呆望着窗外微風吹拂着的柳絲，有些悵惘了。

清明時節

·碎月·

清晨，金黃色的朝暾，放出了爆爛閃目的光輝，照遍了這寂寞的宿舍，啁啾百囀的流鶯，把沉迷在夢鄉深處的我驚醒了。

打開玻璃窗，呼吸了幾口清爽的空氣，偶然望到窗外的一棵碧桃，已逐漸舒放，芬芳的氣息，被一陣微風送進了我的鼻子，但我並不覺得有如何的愉快。

今天是校中春假的第二天，教員和學生們，有的回鄉掃墓，有的成羣結隊的去遊山玩水，祇有我在這小小的宿舍中，感覺得淒寂，孤苦，使我煩悶的心弦上，奏起了抑鬱的舊調。

四年前的殘冬，我的父親別離塵世歸去之後，剩下了年老的母親和我兩人，不消說，這生活的重担，便壓在我的肩上，不得不離開可愛的故鄉，離開慈祥的老母，流浪到數百里外的S城。現在亡父的墓塋上，已經長滿了荒蕪的野草，而熱望着她兒子歸來的老母，也許比從前越加龍鍾，於是，我歸鄉的思緒，在腦中悠然而生，但，事實却不能允許我。

我的命運是這樣的蹇滯，身世是這樣的可悲；在這四年裏，嘗徧了異鄉難堪的苦痛，在脆弱的心版上，烙下許多的創痕。

眞的，憑着我的才能和毅力，總可以得到一個噉飯的所在吧？然而事實恰恰與我的理想相反，在這險黯空氣中的S城，幾乎把我窒息得奄奄欲絕，最後，得到一個親戚的幫助，總算有了現在薪水微薄的教員地位。可是因爲我沒有迎合世情的本領，所以受盡了鄙視，欺凌，唾罵，我幾次要想向校中告辭，而爲了生活的威脅，爲了可憐的老母，祇好忍辱下去。

校裏的同事們，因爲我沉默，孤傲，不喜談笑的緣故，都不願與我交友，而我，也不願與披着虛僞的外衣的人們往來。

午後，爲了要滌除心中的煩悶，決意走到了S城西郊的原野，在溫暖的春光中，許多踏靑的人們，臉上都充滿着歡悅的情緒。

在路旁的荒地上，我頹然地坐了下來。這墳墓大約沒有人來拜掃，野草和荊棘，都佔滿了四周的隙地。啊！我先人的墓地，無疑的，一定也是這樣的情景，於是我的眼眶中，便不覺湧出了辛酸的熱淚，不知何日纔能結束我流浪的生活，脫離陰黯籠罩的古城，去展拜先人的墓地，以及安慰慈愛的老母。我知道：這渺茫的憧憬，決沒有降臨的一日，我的一生祇有永遠的流浪下去，直到我的生命結束之後。

薄暮，太陽已隱入了遠山，一羣昏鴉正在歸向牠們的巢穴，我踏着寂寞的歸途，孤獨地走回了宿舍。

作家逸話

忍拋白首盟山約　來譜黃衫小玉詞

·若愚·

潦倒星坡的郁達夫

大概讀過「沈淪」和「迷羊」兩部創作小說的人，也許腦海裏總有浪漫頹廢作家郁達夫的印像的吧。他是浙江富陽人，「出生後第三年的春夏之交，」父親便因病而死，可見他的幼年生活，過得並不怎麼好。他在浙江師範畢業，曾東渡留學，歸國後，和郭沫若成仿吾組織創造社，與鄭振鐸等的文學研究會，同是那時文壇上的兩大文學營壘。

據說，這一次他和王映霞在新嘉坡正式簽訂離婚書，心中當然十分的悲痛，我們祇要看他最近所做的「南天酒樓題壁」詩，便可以知道他是如何的悲哀了。詩云：「自剔銀燈照酒卮，旗亭風月惹相思。忍拋白首盟山約，來譜黃衫小玉詞。南國固多紅豆子，沈園差似習家池。山公大醉高陽後，可是傷春爲柳枝」！

馬路工人　王迎曉作·木刻

可憐的姑娘

·蘋村·

同事老趙，是一個最樂天的放蕩的人，那副油頭滑腦的腔調，委實叫人討厭，只要一見女人，便會眯起了眼睛笑個不住，笑起來的臉，又像一只老鼠似的難看。他時常拿出狡猾的手段來玩弄同事們，所以大家非常憎恨他，都稱他「趙滿頭」，只有一次，我就上了他的當。

是一個暮靄籠罩下的黃昏，閒着無事，他就趁了這個機會，來逗引我說：「喂！小何，時間尚早，我們去蹓躂一回吧！」雖然我明知他沒有什麼好事情，但在無聊中，也可藉此調劑一下精神，因此就不管三七二十一的跟他往外跑。

走過一條小巷，他把我帶進了一間陳設得極簡陋的屋子裏，立刻由裏面跑出了一個年約四十多歲的女人，嘻笑着臉很熟息的向老趙打招呼：「噢！趙先生好久不見了，今天被什麼風兒吹來的呀？」她說着，就從身邊掏出兩支香煙遞給我們。

「近來很忙碌，所以不常來，你們阿珍呢？」老趙接過香烟就扯開嘴巴嚷。

「在！在！請到裏面來坐。」

一個女人邊說邊引我們到一間頗爲精緻的房間，只見一個年輕的姑娘，正在對鏡梳裝。那張白白的臉上，塗着兩塊紅紅的胭脂；身上穿着一件對襟的襯衫，和一條長不滿尺的短褲，一望而知她是一個度夜生活的人。

「上當！上當！」我懊喪的默忖着，但態度仍極鎮靜，跟老趙在靠窗的椅子上坐了下來。

那個女人泡上兩碗茶來，老趙向她使了個眼色，她會意似的往外面跑去了。

「趙先生，爲什麼不常來。眞叫我想念呀！」正在梳裝的姑娘，向老趙瞟了一眼，現出嫵媚的微笑，故意賣弄她風騷似的說：

「唔！實在沒有空，害苦你了！」老趙笑嘻嘻的回答。

不一刻，剛才出去的那個女人，從外面帶了一個年約十五六歲的小姑娘進來，瘦長的個子，苗條的身材，穿着一件舊色印花旗袍，雖然面容憔悴，但掩不住她天然的美麗；兩顆烏晶晶活溜的眼珠，儘向着我打量，怕羞似的露出忸忸怩怩的姿態，同時在白嫩的面頰上，飛上了一層紅暈，大概還是一位初出茅廬的姑娘吧？

「這姑娘，實在太可憐了，今年還只十六歲，去年冬季裏死去了父親，家裏又窮，生活不能維持，所以她母親把她送到這裏來要我幫忙，讓她接幾個客人。先生，你看她長得多漂亮呀！」那女人嘻着臉，代替她嚕囌的介紹。然後回過頭去向那小姑娘說：「淡雲，你就來倍倍這位先生吧！」

那個小姑娘便挨近了我的身旁，而我實在無意，不，簡直是不忍去碰她一碰，可是老趙却施行一慣玩人的政策，很得意的向着我嘲笑，使我怪難爲情地受窘起來，臉上起了一陣熱灼，好像熱鍋上的螞蟻一樣。我忿恨老趙，更憐惜這可憐的小姑娘，我不願立這人獸世界里再逗過，便偷偷地溜了回去。

這夜，老趙沒有回店，我躺在床上翻來覆去地睡不着，想起了剛纔那個身世可憐的姑娘，竟失了一夜的眠。

診候　高詠安作

園藝家　南湖夫人

·斐·

廉南湖夫人吳芝瑛女士，一巾幗英雄也。秋瑾女士身後得埋骨於西子湖畔，人盡知爲夫人之俠舉，至今遊武林者，莫不一嘖嘖稱之。

女士囊居錫之小萬柳堂，於書，詩，畫無一不精；其簪花妙品，最邊宜於手卷册頁，得之者珍如拱璧。詩與文散見南湖集中，並無單行本傳世。小萬柳堂拓地甚廣，園中廣植花木，有亭台之勝；而楊柳毿毿，如張翠蓋。夫人研討植物之學，對於一草一木，俱有深湛之認識，尤喜蒔牡丹，花開時邀客欣賞，冠蓋雲集，羣賢畢集，所謂姚黃魏紫，無一不備。人或詰其羅致之富，夫人莞爾自其所栽之法曰：予所植者，種皆白色，在未發花前，以紅花汁沃之，花放自成絳色，黃則先以藍華醮白礬水塗於花瓣，另以黃粉調和描其上，因有礬水，雖經雨淋，不致褪色，「魏紫」亦同其法，不過所用色澤不同耳。按此法見於「花鏡」，但未有如此詳盡，可見其讀書之富。

南湖先生有名士風，而忽於理財，夫人暮年，亦一易其瀟洒之態，耽信佛教，暇時寫經消閒，與貝葉爲緣，家產因之中落。伉儷均去世多年，萬柳堂亦已易主矣。

藝林汲詩

記徐敬吾

·鶴海·

徐敬吾，本一小書賈，以失業，嘗設小書攤於四馬路之西薈芳里，除售尋常之小說外，兼售新書，以故其書攤嘗有文人之蹤跡。丁戊之交，清廷銳意維新，梁啓超奉旨設大同譯書局於上海之南泥城橋境，出有「時務報」雜誌，汪康年亦有「昌言報」雜誌之出版，馮自由則設廣智書局於四馬路老巡捕房對門，以溝通中西文化爲己任。是時科舉未廢，文網尙嚴，尋常書肆，多不敢銷售新書，獨徐敬吾兼收而並蓄之，因有志士之目。無何，康梁遁逃，革命醞釀，已不可收拾，迨「蘇報」案發，鄒容章炳麟同繫於獄，徐敬吾乃收藏鄒容之「革命軍」章炳麟之「訄書」等，居爲奇貨，而其攤上所陳列者，多爲「淸議報」「新小說」一類之書。以是頗爲當道所注目，卒爲兩江總督張之洞檄令上海道逮捕，經俞夏月潤（或謂小連生，年久不能省憶矣）營救獲釋，自是雖仍設小書攤於西薈芳，而作狂歌舞，不復以志士自命矣。

浪花

長篇創作　蘇稻着

時間，鄉村的男女們正忙於農事，俯頭屈腰，爲了秋的收穫正在一點一滴洒下自己的血汗。

洪素秋非常納悶，不，假如說她有些兒煩惱是切妥更的。爲了一個新的憧憬的展開，同時爲了促成這個新的憧憬能早日變成事實，她是衷心地希望能夠即刻明瞭天柱的一切。而對於天柱的愛情糾紛，以她現在的心境來說，自然更是急於知道。所以，她特地深藏了心頭的秘密，頻頻朝天柱試探，誰知天柱並沒有告訴自己一些什麼，靜雯雖然搪着答復，但又是這樣簡單呵。

「你們說呀！」洪素秋嚷了起來。

「說什麼？」天柱問。

「我問那個姑娘爲什麼不肯接受你的愛？」

「這——」天柱吞吞吐吐地：「這叫我怎樣知道呢？」

「你連對方的性情思想，還未曾了解，也想談戀愛嗎？」徐小姐諷刺地望着天柱：「我告訴你罷，她不肯接受你的愛，就因爲她比較你理知！」

「那末，靜雯，劉先生是怎樣認識了那個姑娘的？」

洪素秋還繼續進行她的偵査手續。她又下了把天柱當作某種獵狩下的俘虜底存心了，要解除天柱對於第三者的糾紛好像是她的必須有的義務，她覺得天柱的懦弱，在她個人的目光中看來至少是値得同情的，而還種同情的種籽所展開的便是愛的萌芽。所以，她須要從靜雯的嘴裏去探悉一些關於天柱所演出的桃色事件的內幕，她野心地希望抓住了若干弱點作爲向天柱進攻的條件。她心裏暗忖着靜雯對於這個糾紛一定是知道得十分詳細的，或者那個姑娘還跟靜雯有着特殊的關係也未可知；這一切，從靜雯的談話中針對着天柱的那種態度便是一個極有力的證明。

（一二四）

蘭芝娘

三·琳姑母饗佳賓佳賓不至

知龍宮飯店主婦之子，爲一儇首少年，每三數語輒雜一詈人之語。若以此子與洲生較，則洲生故不失爲佳子弟，待彼母女見儇薄少年而後與談婚事，庶幾近矣。

琳姑母之計劃既如此，乃於歸家之時，邀龍宮主婦母子，以明日午刻便酌。主婦張姓，從其夫姓也，其母家亦有姓，姓乃不爲時人所知，吾書郎名之曰張氏。張氏聞琳姑母招宴，笑曰：「我張家婦，汝亦張家婦，不啻一家人，何爲設席宴我母子？吝此一餐，可以搓二四麻將八圈也」。琳姑母耳語之曰：「我宴我嫂氏，汝努却，却之爲不恭，且必以龍官來」。龍官，張氏之子，即龍宮飯店小主人。張氏曰：「龍官不羈之馬，來與否不可必」。琳姑母復耳語之曰：「我女侄蘭芝，幽嫺貞靜，得未曾有。明日龍官來，使彼二人相見，如冥冥之中有月下老人爲之繫紅絲者，則良緣基於一宴，惟幽嫺貞靜始克制不羈之馬，汝當知之」。張氏笑，笑則櫻口大張，約可投以一大餅而無格格不入之弊。

次日爲星期日，校中無課。洲生與幼琳，皆家居，兄妹方議飯後何以消遣，而庖丁挫雞鴨魚肉之類至。洲生以爲異，問其母，王夫人笑曰：「汝母知汝兄妹上課一星期，辛勞備至，今日所以酬汝等之辛勞也」。琳姑母笑曰：「無他，龍宮飯店張家伯母，暨其子龍官，待我殊優渥，今日乘舅母家宴之際，（三二）

徹底戒絕（鴉片）（白面）（紅丸）一切毒癮

價目：原價每盒五元：特價祇售三元：各省各埠各大藥房均售

中央衛生化驗所給證第二百廿六號

蝴蝶草

古名薩葉芸香草

滇省馬市口天南藥局發兌

吸煙之害甚於洪水猛獸

洪水猛獸，能殺人傾家；吸煙成癮者：將強壯的軀幹，促成骨瘦如柴的病夫；將億萬家產，磨至寸草不存；妻離子散而不顧，唯求一時過癮；其害之烈，實甚於洪水猛獸！

君當及早憬悟：劈開煙槍甩去燈！下絕大決心，戒除煙毒，從今天起服：蝴蝶草：

新癮：六七天即戒絕
老癮：至多廿天必斷

煙癮既斷　何等快樂

歷史最古

武侯征蠻，士卒中毒，啞不能言，乃向隱士孟優，乞得此草，服後吐出毒水，更生。（見三國演義）此草產於雲南大理山中，土民用以排毒，並能戒鴉片，四十年前，有中醫發明，二千年來……時精神煥發，一勞永逸，始知其六七天內斷癮之特質，毫無痛苦，所以能消滅煙毒，最近經化學分析……

照常辦公

雲貴多山，瘴氣甚重，故獨多轎夫，若輩在服此草戒煙中，照常抬轎擔物，翻山越嶺，健步如飛，至於一般文人，在戒煙中，仍照常辦公，作文起稿，一絲不亂，此草之力也。

主張不定一世苦！

遇此奇草而不戒，則主張全無，甘心受苦矣。

當場試驗

㈠將草一片，塞入煙槍，五分鐘後，老膏化盡，幾若刀刮；
㈡服此草兩天後，大便惡臭，排出黃黑物，快則六七天，至遲廿天，黃黑物盡，煙癮亦告斷絕矣。
㈢服草後大便每日通利，飯量亦旺，舉步輕而精神活潑。

原草形式

上海六合路一勞合號大新公司後面　新光藥房代理發售
電話購貨：九七九〇二
本埠南市和平路　上海紅藥房

外埠代理

蘇州亞洲藥房　無錫大陸藥房　蘇州新蘇實業社　南京太和藥房　常州太和藥房　奉賢倪顧興
嘉興天一藥房　杭州太和藥房　杭州四明藥房　南通太和藥房　湖州大陸藥房　揚州永安商店
常熟五洲藥房　丹陽中西藥房　靖江中西藥房　高郵亞洲藥房　太倉中英藥房　泰縣中法藥房
鎮江大中藥房　宿遷博濟藥房　泰興中外藥房　硤石華美藥房　和橋中華藥房　蕪湖亞洲藥局